東北日報

第一一八八期

社址：瀋陽市康寧街四段五十九號
定價：每期二千元　每月六萬元

電話　編輯室23836　工務23639　總務24612　發行21704　廣告21344

東北電影製片廠
第12號出品
第一部藝術片
橋
即於紅五月隆重獻映
排除萬難，表現了工人階級無比的創造力量！支援前線，寫下了解放戰爭中偉大的一頁！
東北影片經理公司發行

中華全國文學藝術工作者代表大會籌備委員會

徵集文學藝術作品啓事

中華全國文學藝術工作者代表大會將於最近在北平召開，在大會期間，蒐集全國文學藝術作品，由本會籌委會評選委員會負責評選，凡優秀作品一經評定之後，即由大會評獎委員會給予獎勵。希解放區各地黨政軍民各機關及全國各文藝團體或個人廣爲徵集，並請按時寄送本籌委會指定地點，爲荷。茲將徵集作品條例列後：

（甲）徵集作品種類：（一）文學類：包括小說、詩歌、散文、報告等（單行本及報章雜誌發表者均可應徵）。（二）美術類：包括年畫、招貼畫、漫畫、油畫、水彩、國畫、素描、木刻、石版畫、銅版畫、洋片、雕塑、窗花剪紙、皮影子，以及畫集、連續畫冊等。（三）戲劇類：包括話劇、秧歌、新歌劇、平劇、各種地方劇、快板劇、各種說唱鼓詞、道情、墜子等。（四）音樂類：凡聲樂作品、器樂作品及一切綜合藝術中的音樂部份，均在徵集之列。

（乙）凡應徵作品，國統區須係近五年問世者；解放區從整風運動以後算起。（除出版者外，劇本根據演出時間，音樂根據演唱時間，美術作品根據展覽時間，文學作品根據發表時間算起。）凡應徵作品，除應註明寫作時間外，並希推薦機關或個人寫明推薦對該作品的反映。

（丙）收件地點：作品可郵寄者直寄北平郵政信箱第四十號，不便郵寄的美術品，請送至北平國立藝專葉淺予先生轉，並希於封皮上註明作品類別。

（丁）收件時間：從即日起至五月十五日止。

東北局宣傳部關於紀念『五一』的口號

（一）今年的『五一』節，是中國人民偉大的勝利節日，向中國人民解放軍全體將士致敬，慶祝各路人民解放軍的偉大勝利！

（二）今年的『五一』節，是國民黨反動統治已宣告滅亡的日子，必須堅決實現八項和平主張，肅清殘餘的反動勢力，解放全國人民！

（三）紀念『五一』節，慶祝南京解放，太原解放！

（四）紀念『五一』，工人階級團結一切愛國民主人士，堅決擁護毛主席、朱總司令的號召，誓以全力支援人民解放軍！爭取全國人民解放戰爭的徹底勝利！

（五）奮勇前進，堅決、徹底、乾淨、全部的殲滅中國境內一切敢於抵抗的國民黨反動派！

（六）奮勇前進，逮捕一切怙惡不悛的戰爭罪犯，不管他們逃至何處，均須緝拿歸案，依法懲辦，特別注意緝拿匪首蔣介石！

（七）擁護世界和平大會的宣言和決議！

（八）反對以美帝國主義爲首的挑撥新戰爭的陰謀！

（九）抗議英帝國主義軍艦侵略中國的暴行！

（十）廢除國民黨反動政府所締結的一切賣國條約！

（十一）紀念『五一』，全體工人聯合全體人民，以高度的勞動熱情，提高工業與農業生產，供給全綫以一切必需軍用物資支援前綫！

（十二）紀念『五一』，迅速恢復和發展生產，爭取工人階級及全體人民的物質生活逐漸改善！

（十三）紀念『五一』，全體職工與農民緊密聯合起來，發揮新社會主人翁的作用！

（十四）紀念『五一』，我們應爲增加工業品的產量，提高工業品的質量，減低工業品的成本而奮鬥！

（十五）紀念『五一』，要發揚新的勞動態度，愛護工具，節省原料，遵守勞動紀律，反對一切怠惰，浪費和破壞行爲，學習技術，提高生產效率！

（十六）紀念『五一』，廣泛開展生產競賽運動，保證完成並超過今年的生產計劃，爭取當模範，當英雄！

（十七）紀念『五一』，我們要堅定不移的，貫澈『發展生產，繁榮經濟，公私兼顧，勞資兩利』的政策！

（十八）紀念『五一』，加强工廠管理的民主化！

（十九）紀念『五一』，加强工會生活的民主化！

（二十）紀念『五一』，積極開展工人中的政治，文化教育工作，提高工人群衆的政治、文化與技術水平！

（二十一）紀念『五一』，全體職工加强對於馬、列主義的學習，提高自己的階級覺悟！

（二十二）紀念『五一』，全體職工加緊學習毛澤東思想，爲新民主主義的建設服務。

（二十三）紀念『五一』，一切智力勞動者們，發揮你們的智力，與工農結合，爲人民服務！

（二十四）紀念『五一』，機關職工們，加緊工作，提高工作效率，全心全意給人民當勤務員！

（二十五）向努力生產軍火的職工致敬，向努力恢復工礦交通的全體職工們致敬，向努力改進技術的工程師、技師致敬，向一切努力後方勤務工作和機關工作人員致敬，向一切勞動英雄、人民功臣、模範工作者致敬。

（二十六）向努力恢復和發展農業生產的農民們致敬！

（二十七）向國民黨統治區爲生存和自由而英勇奮鬥的職工致敬！

（二十八）向在國民黨統治區爲反對美帝國主義爭取民主而鬥爭的人民致敬！

（二十九）擁護蘇聯！蘇聯是世界和平民主陣營的堅强堡壘！

（三十）擁護蘇聯，保衛世界和平，反對侵略戰爭！

（三十一）中蘇人民團結起來，携手並進，謀取全世界人類永久的和平、民主、自由而鬥爭！

（三十二）中國勞動人民和全世界一切被壓迫人民的團結萬歲！

（三十三）紀念『五一』感謝蘇聯紅軍，擊敗了日寇，解放東北！

（三十四）紀念『五一』向人類最偉大的領袖斯大林大元帥致敬！

（三十五）紀念『五一』向英勇强大的蘇聯紅軍致敬！

（三十六）中國共產黨萬歲！

（三十七）中國人民領袖毛主席萬歲！

（三十八）中國人民解放軍萬歲！

（三十九）中國人民勝利萬歲！

（四十）全世界無產階級團結起來！

四月二十九日

東北職工總會致電毛主席 保證多造槍砲彈藥 源源支援南進大軍

【本報訊】東北職工總會致電毛主席、朱總司令祝賀大軍渡江解放南京大捷，並保證多造槍砲彈藥支援前綫稱：我們代表全東北工人完全擁護你們所發佈的全軍渡江堅決、徹底、乾淨地全部消滅中國境內一切敢於抵抗的國民黨反動派的偉大命令。我們並號召全東北工人緊急動員起來，多造槍、砲、彈藥，趕製服裝，努力生產，加强運輸，保證把軍需物資迅速源源趕送前方，使我渡江南下的解放大軍，能迅速將國民黨匪首蔣介石及一切頑殘民怙惡不悛的戰爭罪犯們早日緝拿歸案，交給全國工人和全國人民審判懲處。

煤礦職工代表大會閉幕 東北煤礦職工總會成立
王首道部長號召：團結職工協同行政完成生產計劃

【本報訊】繼爲完成一千零五十萬噸煤而掀起的熱烈挑戰之後，歷時五日的東北煤礦職工代表大會，於二十五日勝利結束。此次大會，一致通過了東北煤礦今年生產一千零五十萬噸煤的生產計劃。認爲這個計劃是切合實際情況的。大會並決定動員全體職工開展生產競賽運動完成四定（定員、定量、定質、定材），及今年生產任務。貫澈大家辦工會的方針把工會工作作好，首先是職工的福利（煤礦總局已決定以一千七百億修建工人宿舍、醫院設備，合作社工作也作了統一計劃。）與文化教育工作，作爲本年度煤礦職工運動的方針。根據這一方針，大會最後一日，對今後煤礦職工運動作了具體決定。在閉幕大會上，工業部王首道部長報告了目前形勢與任務，號召全體代表回去後，率領與團結全體職工協同行政完成並超過生產計劃，創造許多東北的斯達哈諾夫式的勞動英雄，培養大批工人幹部，參加領導人民礦山的建設事業。東北職工總會張維禎主席叮囑代表們回去後，一定貫澈大會決議，貫澈大家辦好工會的方針，反對關門主義偏向，迅速把會員發展到佔全體職工的百分之九十以上。並培養合作社幹部，辦好職工合作社，以便利職工的需要。組織工人家屬副業生產，增加工人收入，改善職工生活。注意保管工作，加强醫務人員的教育領導，改變他們的勞動態度等。最後，東北煤礦局孫然局長，代表工業部、東北職工總會及東北煤礦局，東北煤礦職工總會，向在一九四八年中完成並超過了生產計劃與克服困難完成初步修復計劃的雞西、鶴崗、西安、蛟河、通化、賽馬、雙鴨、穆稜、撫順、本溪、阜新、北票等十二個礦山的職工致敬並發獎（共獎金十億）。發完獎後，孫局長特別指出：今後我們將草擬獎勵條例，希望各礦今後重視工人的每一件創造與成績，並及時向我們作詳細報告，我們要根據成績的大小創造發明的價值，及時作適當的獎勵。會議並基本通過煤礦工會章程及決議案，交執委會作文字修改。是晚全體代表舉行會餐，工業部王首道、陳郁部長，東北總工會張維禎主席，煤礦局劉向三、孫然局長均蒞席陪酒。席間全體代表會數次舉杯祝賀解放大軍的勝利進軍與預祝完成今年生產任務。（愛芝）

去年生產、修復完成計劃 十二個礦山職工受獎

【本報訊】四月廿四日，煤礦職工代表大會以不記名投票方式，隆重選出楊長春、陳耕夫、張世韓、金直夫、徐宏文、李華樨、常忠義、王洪濱、王德春、孫執恭、勞金財等五十七人爲東北煤礦職工總會執行委員。至此，東北煤礦職工總會乃正式宣告成立。（愛芝）

五月一日起 平瀋間快車直通
『人民』號列車已開北平

【本報訊】隨着形勢的發展，關內外的交通日益頻繁。爲了進一步增進關內外旅客旅行便利起見，中國人民革命軍事委員會鐵道部，特製定關內外直通客運暫行辦法，並定自五月一日起，瀋陽北平間增開直通旅客列車兩往復。每天自瀋陽北站經由瀋陽南站開往北平的列車，是第二和第四次，由北平開來的是第一和第三次。二次八點零四分自瀋陽北站開，八點三十六分自瀋陽南站開，四次十七點十分自瀋陽北站開，十七點五十分自瀋陽南站開。第四次列車除掛有普通客車外，三等臥車，餐車，爲便利軍政負責幹部旅行，並掛有頭等臥車。有的列車客車內設有播音裝置，車內車外都很潔淨雅觀。瀋陽南北兩站，各設有軍政人員售票口，對軍政人員優先售票。瀋陽至北平的普通票價（包含快車費）東北流通券六十八萬五千五百元，睡鋪費上層五萬元，中層十萬元，下層十五萬元。自此項平瀋直通列車開行後，由瀋陽至北平，僅需二十七小時，即可到達。（王維恭）

【本報訊】瀋陽鐵路職工爲迎接『五一』，慶祝大軍渡江解放南京的偉大勝利，近日來突擊趕修的『人民號』列車，已全部竣工。該車十餘節，車箱均爲新漆的深綠色，在陽光下閃閃發光，列車中備有臥車餐車，每節車箱均裝有收音機。該列車已於廿九日上午七時五十分，直開北平東站。

我解放蘇州郎溪 南京成立軍管會
同蒲路太原榆次段已通車

【新華社長江前線廿八日電】沿京滬路東進的人民解放軍於二十七日晨解放蘇州，並於城西楓橋鎮殲敵兩個營。蘇州爲京滬路與蘇嘉（興）路之連接點，係軍事要地。春秋時吳國曾建都於此，故又稱吳縣。

【新華社長江前線廿八日電】蕪湖方面人民解放軍以每日一百三十里的速度向南疾進，在二十七日上午解放蕪湖東南的郎溪。

【新華社南京廿八日電】人民解放軍南京軍事管制委員會已於今日成立。劉伯承將軍任主任，宋任窮將軍任副主任。該會今日發出軍管字第一號佈告如下：奉中國人民解放軍總部電令：南京已獲解放，爲保障全體人民生命財產，維護社會安寧，確立革命秩序，決定在南京市實行軍事管制，成立中國人民解放軍南京市軍事管制委員會，爲該市軍事管制時期的最高權力機關，統一全市軍事民政等管理事宜。並任命劉伯承爲該會主任，宋任窮爲該會副主任。本會遂即於四月二十八日宣告成立，本主任並於同日到職視事，奉行中國共產黨所製定的城市政策，遵照中國人民解放軍約法八章，實行軍事管制，特此佈告週知。此佈。主任劉伯承、副主任宋任窮，中華民國三十八年四月二十八日。

【新華社北平廿八日電】南京、太原解放後，北平電訊局特決定北平、南京間無線電話增加兩小時，連過去一共四小時。與太原間電報已恢復，無線電話亦將於不久通話。北平郵政管理局正在積極地進行北平與太原間恢復通郵的工作。

【新華社太原廿八日電】同蒲鐵路員工冒猛烈砲火，完成了榆次太原段鐵路搶修任務。二十四日解放太原戰鬥剛一結束，第一列火車已滿載太原市軍事管制委員會接管人員安全到達太原南站。二十一日下午，戰鬥正在太原城郊猛烈進行時，同蒲鐵路管理局即組織一百三十二個員工，趕赴前方搶修鐵路。由於事先準備充分，員工們又有高度覺悟和熱情，工作進展極快，當晚十二時即修好武宿至北營八里長綫路。當太原工人、市民看到第一列火車進入南關時，莫不讚嘆不已。

工大第一期畢業 七百餘人進關南下

【本報訊】東北工人政治大學第一期經兩個多月的緊張學習，於本月二十八日隆重舉行畢業典禮。該期畢業學員在畢業前因國民黨反動政府拒絕和平協定簽字，即非常憤怒。聞解放大軍渡江解放南京後，情緒更爲沸騰，全校同學即有七百四十九人報名要求入關，南下參加解放全中國的偉大鬥爭，得到組織上批准。在畢業典禮與歡送進關同學大會上張維禎校長叮囑大家在入關或回到工廠之後，經常保持艱苦樸素勇於上進的作風，老老實實爲革命工作，成爲工作模範、英雄。最後他號召進關同學準備克服在路上及工作中一切可能遇到的困難，勝利完成工作任務。進關後不管作什麼工作，都不要忘記作工會工作。前哈爾濱鐵路工廠勞動英雄李振遠同學代表進關同學致詞說：『我們首先以最大的敬意感謝東北局東北工人大學與東北人民的培養。我們今天宣誓：革命需要我們做什麼，我們一定用全力完成。』進關南下的七百餘人，於廿九日上午七時五十分，乘嶄新的人民號專車直駛北平，行前工大同學、瀋鐵完小等近千人，及東北職工總會張維禎同志、勞動總局唐韻超局長均赴車站送行，站台上紅旗招展鑼鼓喧天，歌聲不絕。列車準點徐徐開行後，南下同學擠滿了每個車窗車門，送行的人與其親密握手，揮帽歡呼，情緒空前熱烈。

世界和平大會勝利閉幕
決定設立常設委員會及和平獎金

【新華社北平廿七日電】巴黎訊：巴黎擁護和平大會，在經歷六天的會議，聽取全世界七十二國有組織的六億人民的代表保衛世界和平的發言，決定設立世界擁護和平大會常設委員會和通過告全世界一切人民的宣言之後，於四月二十五日晚結束工作。

在今日會議上，由婦女、工會、青年及其他民主團體代表組成的意大利人民代表團向大會致敬，並以意民主婦女運動著名領袖簽名的致美總統杜魯門書的副本和數十萬人簽名抗議北大西洋公約的『和平手册』，呈交大會主席團。在昨日會議上，法代表團和的里雅斯特婦女代表團向大會致敬。法代表團以許多包裹呈交大會主席團，這些包裹裝有數百萬法國男女在爭取和平與自由戰士社致杜魯門書上的簽名，在『和平手册』中保衛和平的簽名，以及勞動人民反對戰爭販子與擁護和平的決議。致杜魯門書中抗議美國準備戰爭的政策和美國帝國主義侵犯法國獨立的政策。的里雅斯特代表團向大會獻紅旗，旗上綉有金字：『的里雅斯特的家庭獻給世界擁護和平大會』。

西班牙著名畫家比布洛．畢加索（戰後加入法共）宣讀向大會委員會提出的建議，主張設立一年一度的和平獎金，獎勵有助於加强和平的藝術、文學和電影方面卓越的作品，獲得一致通過。

世界擁護和平大會宣言起草委員會主席阿拉貢在宣讀大會告全世界一切人民的宣言草案之前說：我們的宣言是確定未來和平大廈之建築的基本方針的計劃。它證明具有不同信仰的人對於基本的原則問題意見一致。我們看到了世界擁護和平大會在全世界引起的巨大反響。在這個大會上，我們代表全人類的三分之一以上，並經過這個宣言向各國人民呼籲，以求爭取人類的其餘部分參加保衛和平。全體與會者以長時間的暴風雨似的歡呼和贊同的喊聲通過大會宣言。

大會通過設立世界擁護和平大會常設委員會的決議，並批准了常委會的組成分子。主席法奇宣佈關於大會的組成的材料。他說：參加大會工作者有代表二千零五人，代表七十二個國家。

末次會議主席法國代表法奇致閉幕詞說：大會工作過程中的異常團結證明，儘管代表們具有不同的信仰，仍能達成完全協議。大會採取的決議具有世界的歷史性意義。你們昨天在布法羅運動場看到了眞實的法國。想要戰爭的人的特性是懦怯；具有勇氣與決心的人，聲明支持和希望參加世界擁護和平大會的人，無論如何會贏得和平。我們將把大會的意見傳達給一切人民。我宣佈世界和平大會閉幕，並向你們說：再見！

大會唱起馬賽曲，整個大廳又響起歡呼。

【新華社北平廿八日電】塔斯社巴黎訊：世界擁護和平大會關於設立每年一度的和平獎金的決議稱：爲了鼓勵文化工作者保衛和平的努力，世界擁護和平大會決定設立國際和平獎金，獎給有助於加强各國人民間的和平的最好電影，文學和藝術作品。獎金將由世界擁護和平大會常設委員會每年頒發一次。和平大會設立三個國際和平獎金，每一獎金的數額爲五百萬法郎。世界擁護和平大會號召參加大會的一切團體和機關進行募捐工作，募集國際和平獎金的基金。

【新華社北平廿七日電】布拉格訊：布拉格和平大會於二十五日晚舉行末次會議後與巴黎大會同時閉幕。閉幕前，代表們一致通過世界擁護和平大會宣言的全文。當主席得爾達宣佈宣言已經通過時，全場響起暴風雨般的歡呼聲。接着西蒙諾夫發言，他代表中國代表團和蘇聯代表團，提議對捷克斯洛伐克國民議會和政府給予與會代表的熱烈招待表示感謝。這一提案經代表們一致通過。

得爾達在會議結束時演說，促請所有代表與全世界的和平鬪士動員他們的一切力量，實現世界擁護和平大會的宣言，保證持久與民主的和平。

【新華社北平廿八日電】布拉格訊：參加布拉格和平大會工作的代表有二百七十六人，代表十六國的人民團體和世界學聯。

【新華社北平廿八日電】布拉格訊：布拉格和平大會於二十五日晚間閉幕以後，布拉格工人隨即在布拉格工業廳舉行一萬五千人參加的群衆大會，和平大會的代表都出席了這個大會。中國代表會在會上演說，指出中國人民的偉大勝利將加强全世界的和平，這一演說引起群衆的熱烈歡呼。蘇聯、波蘭、保加利亞等國代表的演說，也引起了歡呼。巴黎和平大會主席團之一的達波賽最後演說，他指出：巴黎與布拉格的和平大會，都表現出億萬人民的和平意志。

【新華社北平廿八日電】法新社布拉格訊：此間查理士大學於二十七日以名譽博士學位贈予出席世界擁護和平大會的中國代表團團長，中國作家與科學家郭沫若氏。捷政府官員及科學界文化界許多人士，都參加了贈授典禮。

工人政治大學畢業典禮

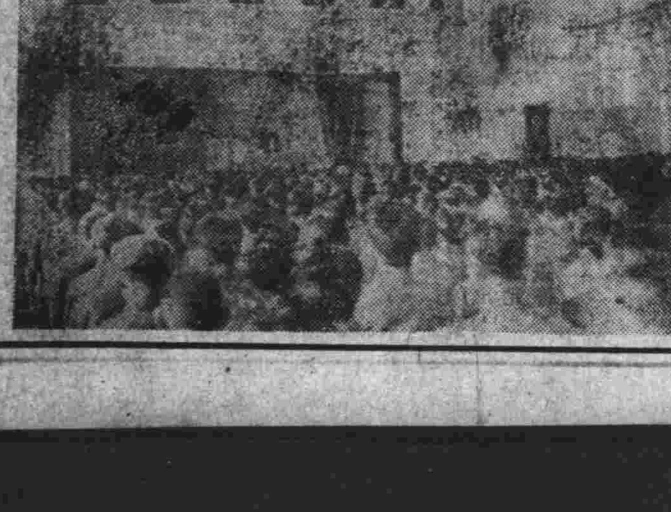

東北畫報社　畢楓攝

國民黨傘兵一個團起義

【新華社北平廿八日電】國民黨空軍總部所屬之傘兵第三團全部及傘兵司令部，一、二團各一部，共二千五百餘人，在第三團上校團長劉農畯、上校副團長姜健、中校團副李貴田率領下起義，參加人民解放軍。起義部隊係奉偽國防部命令赴福建任蔣匪介石之衛戍部隊，於四月十三日乘招商局中字一零二號坦克登陸艇（載重三千噸）離滬，在駛往福州途中轉向北開，於十五日安抵解放區某地，受到當地人民解放軍、人民政府和當地人民的熱烈歡迎。

【新華社北平廿八日電】起義的國民黨軍傘兵三團全體官兵於抵達解放區後，致電中共中央毛主席，中國人民解放軍朱總司令致敬。電文如下：

中共中央毛主席，朱總司令：我們的國家及人民，遭受着國民黨四大家族統治階級的壓榨而顛沛流離。我們眼見到人民處在水深火熱中，而深深地感到苦悶。我們爲使反人民的殘酷戰爭早日結束，永久的和平早日來臨，正當我們調防福州的時候，全體官兵認爲這是我們脫離腐化集團統治的大好機會，在熱血沸騰的情緒下毅然起義，於四月十五日安全進入解放區。今後我們願竭盡我們全體官兵的智能，在人民政府的領導下，樹立國防新生力量的人民的傘兵，建設民主繁榮幸福的新中國。

傘兵第三團團長劉農畯、副團長姜健率全體官兵　四月十八日

廣州匪首決定 撤銷和談代表團

【新華社北平廿八日電】逃到廣州的何匪應欽，二十七日以偽行政院長的名義，召集了賈景德、李漢魂、張知本、端木傑、白雲梯、戴愧生、李及蘭、董霖、霍桓、黃少谷、倪炯聲等十幾名反動分子開會，決議『撤銷南京國民黨反動政府（按指已經滅亡的南京國民黨反動政府）和平商談代表團』，並決議『對中共區（按指中國人民解放區）郵電滙兌一律停止』。

東北各省市相繼召開青年代表會
成立省市青聯並選出出席全國代表大會代表

【本報訊】東北各省市相繼召開青年代表大會，迎接全國青年代表大會的召開。松江省首屆青年代表大會，已於本月十四日開幕，到會代表有青年工人、農民、學生、婦女、戰士、教職員、朝鮮青年等五十五名。會上選出周景春、馬忠信二人爲出席全國青年代表大會的代表，並成立了青年聯合會。合江省於十五日召開青年代表大會，到會青年代表八十七名，其中並有青年勞動模範多人。大會總結了過去的青年工作，確定了今後青年工作的任務，並選出三名代表出席全國青年代表大會。佳木斯市青年代表大會已於十二日閉幕。到會青年代表共一百零四名。大會總結了佳市三年來的青年工作，正式成立佳木斯市青年聯合會。嫩江、吉林之青年代表大會，先後於四月十二日、十六日閉幕。嫩江已成立全省青聯，吉林則成立青聯籌委會。並各選出三名代表出席全國青年代表大會。長春市青年代表大會，於十五日開幕。到會代表六百人，大會上討論和決定了長春市青年工作、青年運動的方針與任務。正式產生長春市青年聯合會。

接受黨報批評 檢討忘本思想
佳市東北烟草公司 廢除搜腰辦法

【松江訊】佳木斯市東北煙草公司，四月七日見到黨報刊載批評該廠『對工人搜腰』後，當天晚上即召開工人大會，進行檢討。開會時該公司主任溫大衛在會上檢討了自己以前不相信工人的忘本思想，他說：『以前我不相信工人，下班搜腰，這是原則上的錯誤。』並說：『今後一定廢除這個制度，有事和大家商量辦，依靠大家來辦好工廠。』

第二三天晚上接着又開了兩次會，座談工人對工廠的認識和今後應當怎樣幹。並規定了新的制度：不搜腰也不拿一支煙；凡事都建築在自覺的基礎上，抽煙時自動的到吸煙室裡去。假如犯了上述條件，一次批評，再次就在黑板報上批評。自訂了這個制度後，工友都感覺很好，如工友蘇玉坤說：『過去廠方雖然沒拿我們當主人翁看待天天搜腰，但是我們已經有了主人翁的觀念，四五個月誰也沒偷過煙。這回眞正拿主人翁看待我們不搜腰了，那就更不能拿了。』宣傳委員說：『這回不但生產能搞得好，文化娛樂也能搞起來。』從廢除搜腰制度後，工人更自覺愛護工廠；十多天以來，工廠沒丟過一支煙。

東北政委會通知 五月二日補行放假

【本報訊】今年五一節恰值星期日，東北行政委員會決定五月二日補假一日，並通知各工廠、機關、學校，於五月二日放假一天。

新民全縣開種大田

第一次在自己土地上勞動 農民的生產情緒特別高漲

【本報遼西訊】新民縣已普遍開始種大田。在穀雨頭兩天，全縣即種完大小麥，緊接着就轉入種苞米，稗子。二區靑坨子村於十九號開始種大田後，附近的村子相繼開犁，截至廿四號，全區六十二個行政村中，已有五十多個村開始種大田，靑坨子村已種完百餘畝苞米。一區長灘沿村亦於十九號開始種苞米，其他都於廿號和廿一號先後開始。三區、九區各村於穀雨普遍開始種大田，到廿四號，三區崔三家子村二百二十六戶，已種完四百多畝，佔全部大田四千二百七十二畝的十分之一。其他六、四等區都在過了穀雨三天開始種大田。大多數農民因爲破天荒第一次耕種自己的土地，情緒非常高漲，就是遭嚴重災荒的四區農民，也充滿信心保證把全部土地都種上。（長欽）

中共瀋陽市委 檢討四個月工人運動

入城以來領導依靠工人階級思想明確 但尙未貫徹到一切部門一切幹部中去

【本報訊】瀋陽市委於上月初檢討了入城以來的工人工作。由於認識到瀋陽是工業城市，所以一開始就特別重視工人工作，把一切工作基礎都建立在依靠工人階級上面，這在領導思想上是明確的。如軍管會在解放不久即迅速發給職工生活維持費，對職工實行水電半價優待；軍管會負責同志並親自召開工人座談會，徵求工人對領導上的意見。又如市政府負責同志在解放之初，首先與市政企業工人見面，在依靠工人階級的思想指導下，組織了工人搶修隊，在恢復市政企業方面起了很大作用；對工人的來訪必予接見，工人來信則必予答覆。在組織領導上，除市職工總會籌備會一開始即建立機構有系統的領導工人工作外，在國營工廠中，並按系統派遣幹部成立黨群工作委員會，加强職工工作；在各區則設立職工辦事處，配備十名到廿名幹部，專做私營企業的職工工作。

工人有了初步組織與發動 工廠職工代表會普遍建立

四個月來，國營工廠的工人工作已取得不少成績。由於黨與工會工作幹部廣泛與工人見面及大量開辦職工訓練班，工人已有了初步的組織與發動，工廠職工代表會已普遍建立，工人的政治覺悟已有提高，新的勞動態度開始建立；私營工廠的主要行業也建立了工人的初步組織，並對工人生活進行了初步改善。

工人工作中的領導上的缺點，是市委還沒有把領導上重視工人工作的思想，貫徹到一切幹部與一切部門中去，貫徹到各種具體工作中去。因此，在個別部門中，在有些幹部中，對重視工人工作的認識還不够。如個別工廠的行政負責幹部，看重舊職員而不看重工人，抬高舊職員打擊工人。又如個別區委，不注意貫徹面向工人的方針，不注意加强職工部的工作，也不注意配備必要的工人工作幹部。市委雖一再强調加强工人工作，但對私營企業中的職工工作，一直沒有規定出明確的方針與具體計劃，使下面處在盲目工作狀態。市委對職工會的經常領導與檢查不够，職工會也沒有對市委建立起正常的報告請示制度。國營工廠中的黨群工作與行政領導的關係問題一直未解決，助長了某些輕視黨群工作的傾向。東北職工總會的產業工會與市職工總會的關係也未解決，又影響了工會工作的領導。市委市職工總會對於在工人工作中一些具體工作的掌握，缺乏及時的指導和檢查，使個別右的傾向（如對舊職員的無原則遷就，對公然誣蔑我黨的反動舊職員不開展思想鬥爭）與左的傾向（如過份强調滿足工人要求，對工人過高的要求不進行說服教育等）沒有得到及時糾正。最後，對可能辦到的工人福利事業做的不够，重視的也不够。

今後黨的一切工作部門中 均須貫徹重視工人工作方針

今後爲貫徹把工人工作放在第一位的方針，仍須在幹部中不斷進行教育，以求這一方針在所有幹部所有部門中貫徹。市委對工人工作的重點，是進一步的組織與教育，進一步提高工人政治覺悟。繼續加强工人福利工作，使工人物質生活得到更好的保障。在黨的一切部門中，均須貫徹重視工人工作的方針，如組織部門的培養與提拔工人幹部，宣傳部門的加强對工人的思想教育等。市委要進一步加强對市職工總會和國營企業中黨委的領導，務使對工人工作的領導，從方針、政策到具體做法，從佈置到檢查，都能逐漸加强，以求對職工工作做出一定的成績，保證經濟建設任務的完成，並把職工工作作爲全市工作的主要依靠和基礎。

江南炎熱需單被 提前完成送過江

軍需三局被服二廠完成十八萬五千床單被任務

【本報訊】軍需部三局被服二廠職工在捷報頻傳鼓舞下，提前一天半時間完成四月份十八萬五千床單被的緊急任務。另外完成四千套戰士服，現正趕做第二期後方藍色幹部服二萬套，準備在五月一日前全部完成。該廠職工做上批單被任務時，發揮了高度積極性，個別工友每天最高紀錄達九十床，全廠質量保證在百分之九十九以上都合標準。全廠千餘人上工率亦逐漸增加，缺席事故請假等工友日益減少，上月上工率百分之八十二，四月份增加到百分之九十七。

這批任務按期完成並提前三十六個小時，另一個原因是經常召開業務檢討會，使臨時發生的問題及時得到解決。領導上注意了及時適當的調整人力，如做被子開始每天只做四十床，後來將手縫班女工撥到工房帮助配好『裡、面』，機器工做被時免掉一道手續，在數量上即增加到每日六、七十床，較開始做時增加將近一倍。此外領導上對個別有困難與不安心工作的工友進行個別談話等教育，解決了工友們所有的困難，也是保證提前完成任務的一個主要原因。（剛毅）

灤河鐵橋竣工

【錦州廿三日電】預定於本月廿五日完成修復工作的灤河鐵橋，已於本月十八日宣告竣工，較原定計劃提早七天。（按該橋在北寧鐵路津榆段，共有四十孔，其中四孔爲去冬蔣匪撤退時所破壞。）

瀋市郊農民春耕　東北畫報社 梁楓 攝

迎接五一

車輛廠貨車分廠 競賽中個個爭先 新修貨車四十台

瀋陽皇姑屯車輛廠貨車分廠，一、二、三月份平均每月新造貨車廿五台。爲了迎接五一開展生產競賽運動，經過工友們研討後，四月份計劃新造貨車四十台，修理煤水車八台。在工友們積極努力下，我們按期完成了；另外，在完成任務中還抽出五百工參加了修建配件廠的工作和解體車七台（把破車拆了）。在這次造車當中困難很多，主要是材料供不上用，這些困難我們都想辦法克服了。爲了保證按期完成任務，我們組與組、個人與個人都發起了競賽，誰也不甘落後，如常德州工友，每天早來一時，來了就幹。過去是那個組沒活就呆着；可是四月份就大不相同了，自己沒活就帮助別人，不浪費一分鐘的時間。爲了及時鼓勵工友生產情緒，黑板報分表揚、批評、意見三個欄，對生產推動作用很大。四月廿四日晚，聽到南京解放的勝利消息後，就像給工友們打了氣似的，勁頭比以前更大啦，於是按期完成了任務。工友們說：咱有成績也不能驕傲，現在紅五月來了，我們應更加油幹。五月份我們計劃造新車五十台，來支援前綫，解放全中國。（瀋陽皇姑屯車輛廠工人崔永年）

【又訊】該廠青年團建團工作組，與職工相結合，熱心帮助職工排『立功』、『工人歸隊』等話劇，並領導扭秧歌，組織四十多人的歌唱團等文化娛樂等活動，準備『五一』演出。（剛毅）

安東光華織綢廠 互助增產爭取模範

安東光華織綢廠，自四月份提出開展『五一』競賽後，產量已有提高。織綢間五十八台機器，三月份每日能出四十六疋布；展開競賽以來，每日的總產量是四十九疋，較前提高了百分之九・四。在這種情形下，附屬機的產量就供不上大機的需要，附屬機的工友爲了不悞大機的生產，都加勁的幹，有時緯絲不趕趟，穗子多的便分給沒有穗子的工友使用，並帮助換梭子、接頭等，在這樣互助下沒有一組停機器的。每個工友都準備在『五一』立功，爭取模範組！（安東光華織綢廠劉福和）

安東鞋帶廠 節省了原料多出成品

安東鞋帶廠，從全市勞動模範大會提出創造模範立功運動後，各方面都有顯著成績。如生產數量在二、三月份時，每日最多出八千付鞋帶，現在每日能出一萬一千五百付。過去機器斷了綫不能馬上接，停一分鐘就少出一付，有時機器壞了也不找人修理，如果一台機器停一天就少出二百付。另外，接綫技術低，接的既慢還不滿，這樣成品就出的少。

質量方面：過去一百付鞋帶中，就有十付有疙瘩的；現在一百付中有疙瘩的最多不超過五付了。主要原因是過去低綫倒的寬，若與機器上的軲轆一接觸就容易有疙瘩，再如綫接不齊，也容易出疙瘩。在原料方面：過去二斤綫能出六三〇付；現在二斤能出六五〇付；三月份節省綫廿餘斤，現在一月能節省卅斤。過去低綫是十五軲轆作出來還細，現在用十四軲轆比從前還粗，也沒有亂綫了。再有小皮帶以前是斷了就扔，現在又把扔掉的再接上，這樣就節省啦。（安東鞋帶廠于增傑）

新新工廠 利用午休時間 搜集鋼鐵兩噸多

新新工廠工具部全體工友，於四月一日利用午休時間到廠房四週垃圾堆裡搜集廢物，在四十分鐘內找到廢鋼鐵及零星物件和大鐵料兩噸多；其中有目前非常缺乏的高速度鋼，工具鋼和長短圓料計六十多斤，可作鐵刀等工具。另有馬上能用的扳子、銼刀、鉗和其他工具五十多種。大家發現這些珍貴的廢物能用，都非常興奮。決定於十日前繼續把廢物搜集完。（新新工廠工人劉廣德）

錦縣各機關違反生產令 農忙時嚴重浪費民力

【遼西訊】錦縣大凌河（縣府所在地）各縣級機關在農忙期間嚴重浪費民力，而各該機關領導人却熟視無睹，此種現象急應糾正。大凌河三個行政村共千餘戶。僅據二、三兩行政村的調查，自一月至本月十七日，第二行政村共出人工五百六十五個，第三行政村共出七百二十三個。第二行政村從解放後（去年十月）到現在出車工一百〇三個，驢工六十個，馬工卅四個，驢馬工十四個。第三行政村從三月到現在出車工五十六個，驢工三十七個，驢馬工十四個。以上所出之工除年前部份用於戰勤外，其餘多浪費在各機關拉米、拉柴、接送幹部、拉磚、拉土，修理房院，縣機關二月初搬到大凌河時，有些機關本來可以自己動手，但有車却專門搞生產，無原則的向農民借碗借被子等，甚至縣公安隊長批准，各自爲政，領導人又熟視無睹所致。當此春耕之際，各機關繁。產生這種現象的原因，主要是各縣級機關要民工不經一定機關首長批准，各自爲政，領導人又熟視無睹所致。當此春耕之際，各機關應引起嚴重的注意。（江田）

短評 切實愛惜民力！

春耕時期到了，各地已經開始種地，春耕的好壞，是全年農業生產好壞的關鍵，帮助群衆生產，愛惜民力，即便在任何情況下，都是應當注意的。在春耕期間，更應特別的加以注意。可是錦縣駐大凌河的縣級機關，竟嚴重的浪費民力，而且恰恰發生在備耕和春耕期間，問題就更大，這種現象是絕對不應有的。這種現象的產生，是由於領導幹部存在有官僚主義和下面存在有無組織無紀律現象，同時也說明了犯這種錯誤的機關領導人，不關心群衆的生活。必須認識到這是一種嚴重的脫離群衆的現象。我們認爲除駐大凌河各機關幹部必須在思想上進行深刻的反省檢討，並認眞地克服糾正外，迅速發動各機關部隊幹部人員帮助群衆生產，給群衆補工外，並望其他各地機關嚴格遵守『農業生產令』，切實注意愛惜民力。

更正

二十八日本報二版公佈的總會計局標準單位計算表上有六處錯誤數字：瀋陽價格平均欄內，廿支紗應改爲一、五九〇、〇〇〇（公佈數一、五〇〇、〇〇〇）；哈爾濱價格平均欄內，苞米應改爲一、四五〇（公佈數一、四〇〇）；瀋2/3哈1/3平均欄內，苞米應改爲二、〇一七（公佈數八、〇一七）；數量欄內，廿支紗應改爲・〇〇八捆（公佈數・〇〇三捆）；金額欄內，廿支紗應改爲一三、一六八（公佈數一三、一六三）；原煤應改爲一一、二八八（公佈數一一、三八八）。

內蒙自治政府雲澤主席 下鄉督導春耕

【內蒙訊】內蒙古自治政府雲澤主席，爲關懷各地春耕生產，特於本月二十一日晨，親臨西前旗（縣）巴格歹興安鎮檢查春耕情況。雲澤主席，詳細聽取了興安鎮農會主任劉福庭等彙報後，着重指出穀雨已過，全體幹部與農民必須緊急動員起來，從備耕進入春耕。下午時雲澤主席並親身訪問了數家軍屬、勞動模範、貧僱農，動員多開荒多種地，多上糞，多剷蹚，多打糧，做到有吃有穿豐衣足食。在雲澤主席督促下，該鎭已有廿多付犂杖（佔牛數）下地開荒。

哈市青年團市委會 發起青年文藝創作運動

【哈爾濱訊】哈市青年團市委會爲鍛鍊與提高青年寫作能力，以文藝形式反映青年生產、學習工作的情況和推動今後哈市的青年文藝運動，日前發起『五四』青年節青年文藝創作運動。創作內容：一、哈市青年在參加各種生產建設，支援戰爭，學習和工作團結互助中的模範事蹟。二、青工在愛護工廠尊敬師傅提高文化技術等各方面情況。三、哈市青年三年來思想情況的變化及與工農結合中的改造過程和收穫。四、黨對青年的愛護培養領導及團對青年的影響與改造教育。五、配合當前各種工作任務的創作。創作形式：以戲劇小說爲主及詩歌、歌曲、快板等各種文藝形式。創作辦法：分個人寫作，集體創作（青工如文化程度較低，不能寫作可由別人代寫）。獎勵：分一、二、三等。

爲負傷戰士輸血 助翻身農民挖壕

△哈市一中卅七名同學於月初自動組織輸血隊，給負傷戰士輸血，使他們早日恢復健康，重上前線殺敵。

△長市一中展開建校運動，學生黃銘堂（工人子弟）把一台價值三百萬元的微積分鍍金天平獻給學校，其他教師學生也獻出許多貴重物品。

△呼蘭縣中小學教員及學生響應政府勸購公債號召，組織宣傳隊，向市民進行宣傳。省一中數聯分會領頭買了五百廿二萬元公債。城關區小學教員一〇三名亦都前往購買公債。

△哈市榮幹校爲減輕人民負擔支援戰爭，改善學校生活，組織了農業生產隊，現該隊已開始送糞和培育幼苗。隊員生產情緒很高，都互相提出了競賽條件。他們每天早上六點鐘就到地裡去，直到天黑才回校。又該校戰盲隊同志（在戰鬥中失了明的），經四個月點字學習，苦練硬練的結果，已普遍能够閱讀文件。這次動員農業生產時，戰盲隊同志也主動要求參加生產。

△哈市二中於本月中旬召開學生家長聯歡會。會上，校方報告了教育方針及學校概況。家長方面則表示今後一定要與學校取得密切聯繫，把學生培養好。

△松江省立農專、一中、十一中等校學生兩千餘人，在呼蘭集會，聲援南京『四一』慘案被難同學，通電抗議國民黨反動派屠殺學生罪行。並要求過江的解放軍，早日消滅蔣介石和他的死黨，爲死難同學報仇。

△長市一中、四中同學們均組織學習小組，研究『北大西洋公約』，認清美帝挑撥戰爭和危害世界和平的新陰謀。

△延吉國民中學男女學生二八八名，在六名教員率領下到長安區河東村帮助當地農民建設水利工程，並利用閒餘時間帮助農民劈柴火、掃院子，召開娛樂晚會。他們在三天中共挖了寬七尺左右深二尺左右的小水壕一千多公尺，鋪平和整理了水壕邊上的亂土，使農民節省了好幾天的工。

△遼寧農專全體教職學員，給關內新區讀者捐獻各種書籍一百六十七冊，現已郵至東北書店遼東分店轉送。又該校今年計劃種地二百二十三畝。同學們生產情緒很高，四月十二日一天內就送了五萬斤糞。

文教新聞

齊鐵先進分子集會 總結新行車法成績 學習蘇聯鐵路經驗

【齊齊哈爾訊】齊齊哈爾鐵路管理局四百名先進工作者集會，總結負責制及新行車方法實行後的成績。現在齊鐵機車日行公里，已達四六〇公里以上，最高紀錄者達八〇四公里（實行新行車方法前，都在三百公里以下，鐵道部一般規定爲二百六十七公里）；機車牽引噸數最高達二三七二噸（鐵道部規定現行牽引標準爲一八九〇噸）；車輛週轉率已縮短到二・二九，最近又縮短到一・六八（實行新行車方法前一般是三以上，鐵道部最近規定二・四七）。會上先進工作者們，又討論了蘇聯的新洗罐及搶修方法車務上的新計劃表。先進工作者們並致電毛主席：保證熱情的學習新的管理方法，學習蘇聯管理鐵路經驗，提高技術完成並超過任務。

齊市公營嫩江火柴廠等 初步改善衛生設備 注意保護工人健康

【齊齊哈爾訊】齊市府勞動科，在一、二月份內會研究齊市部份化學及帶塵土工廠的安全衛生設備，對有碍工人身體健康、設備不良的工廠，提出建議，於三月內已獲得部份改善。公營嫩江火柴廠包裝部，火柴經常燃燒，黃燐煙氣很大，工人吸入肺部，易慢性中毒，裝火柴的工人，經常把手燒壞；且每日工作時間竟達十二小時。經建議後，已得到初步改善：將工作時間改爲九小時半；並發給女工口罩，圍裙；廠方給預備燒壞手用的藥和藥室；由於黃燐蒸發的瓦斯妨害工人身體健康；規定工人每月休息三，四天。乾燥室設備不够，安全烤火柴時常發生火險，現已設法改善。私營瑞生火柴廠規模較小，合藥、排桿、乾燥、卸火柴都在一起工作，室內空氣極惡劣，又沒有氣孔，工人多是十二、三歲的童工，對兒童身體發育有極大妨害，經政府建議後，廠主同意於室內設氣孔，給工人發口罩。貿易局所屬蔴袋廠機蔴部，屋子狹小，工人太多，工作時蔴塵土飛揚，工人多數被嗆的咳嗽；男工宿舍二間住三十六人，用木板做二層鋪，空氣不流通，每日得不到適當休息，經政府建議後，已將機蔴部分爲兩處，大量減少蔴秧塵土，宿舍取消了二層鋪。糧食局蔴袋廠紡織部女工沒有口罩，機器上皮帶露在外邊，工人往返容易發生危險，經建議後，現已按裝皮帶盒子，發給工人口罩。

勾結私商貪汚公欵 購買壞藥害死人命

第一機器廠職工吳求嚴患胃生

王天澍

【本市訊】瀋陽市第一機器廠，爲了照顧職工的健康，積極擴充醫務設備，特撥出五億多元，作爲買醫藥器具及藥品之用。不料該廠醫生王天澍竟勾結私商，假造發票，以品質不良的藥頂替價高貴重的藥，欺騙廠方和全體職工，致使警衛員王世永打針後不久即死，鑄工組工友韓式華等亦發現打針中毒現象。該廠全體職工一致要求在屍體未驗明前，追還全部貪汚欵項，對奸商李恩波要加倍罰欵，並與醫生王天澍一起送交人民法院處罪。現此案正在處理中。（畢立志）

延邊三縣擬植亞蔴 哈市郊區將種甜菜

【吉林訊】爲供應工業原料需要，延邊地區延吉、和龍、汪清三縣擬於今年種亞蔴三千垧，其中延吉一千五百垧，和龍一千垧、汪清五百垧。關於種植亞蔴技術指導，由延邊專署蒐集材料，責成亞蔴工廠統一印發小冊子。

【松江訊】哈爾濱製糖廠爲大量製造砂糖、白糖以供軍需民用，刻正積極向市郊各區村輸送甜菜種籽，並發放貸欵帮助農民解決此項生產困難。市郊農民獲得貸欵及甜菜種籽後，已紛紛訂出計劃，共擬種三千餘垧，即將開始播種。

內蒙自治政府 設立烟酒專賣總局

【內蒙古訊】爲了限制無益消耗，進行煙酒有計劃的產銷管理起見，內蒙自治政府財政部已設立內蒙煙酒專賣總局，由余非吾、艾延蘭同志分任正副局長，已於本月十日開始辦理專賣煙酒事宜。並在烏蘭浩特市、海拉爾市、滿洲里、突泉、高力板、扎賚特旗、布西等地設立了專賣局。

瀋市東關市場 公債欵已交齊

【本市廿七日訊】東關市場認購的公債額，是六萬七千八百零五分，計一千四百九十四戶，核流通券六十一億零二百四十五萬元。自接到定期繳欵的通知後，三天內即交了百分之九十六；其餘由該市場管理委員會全體動員督促的結果，個別問題都已解決。（夏螢光）

山都糖精交易亦不暢活，價格逐日下落，本日每桶安價二三八萬元，較昨日下落七萬元。

【本市訊】膠皮鞋市場今晨受市府指定，遷移小北門外太后宮出床。新址到有小販零星幾個。又關裡客商急於返回，心情轉低，金鷄牌球鞋安價（打）三百八十萬，標準牌球鞋安價（打）四百萬元，較昨日回縮二十萬元。（金佩菁）

營口發放漁業貸欵 撫松扶助發展蔘業

【本報訊】營口盤山等沿海地帶，是產漁區，大部人民以捕魚爲業，『八一五』後，經國民黨匪軍的幾次侵佔摧殘，多數漁民網破船漏，不能繼續下海捕魚，東北銀行營口支行爲發展漁業生產，特發放漁業貸欵二七億餘元，共貸給了五六一戶，漁民領到貸欵後，已星夜進行修補網和船，以便早日下海捕漁。（傑）

【本報訊】爲發展蔘業，解決漁戶困難，東北銀行撫松支行，特貸欵二十二億一千二百零九萬元，貸糧（苞米）四十七萬一千六百六十五斤，貸欵貸糧戶數爲七百六十九戶，佔所有蔘戶的百分之六十二。

職工福利社擴大營業範圍

燃料公司

【本市訊】東北燃料公司職工福利社，爲增進職工福利，並照顧一般市民，不受中間剝削起見，已設立服裝部、靴鞋部、糧食部、雜貨部、理髮部、煙酒部，並設有煤炭廠及電鋸廠兩處。更爲照顧一般職工購買方便起見，星期日照常營業。（邱楓）

瀋市各百貨公司 紀念五一減價十天

【本報訊】瀋市百貨公司各分公司爲迎接『五一』，慶祝南京解放，自四月廿九日起零賣日用品及紗布一律減價十天。特別優待職工及軍人。職工、軍人持證章者買日用品按九扣優待，買布疋按九五扣計算。一般市民購買雜貨、布疋按九五扣和九八扣計算。第三分公司出賣之工廠用器材，原料分別按九扣和九五扣優待。

粮穀趨堅 黃金持平

【本市廿七日訊】今日糧食批發市場登市糧穀雖然顯露，但糧行微俏，高粱米、吉豆、小豆稍起。豆餅、豆油銷路活躍，大行稍挺小行持平。零賣市場交易清淡，顧客稀少，除紅糧上漲二百元外餘皆平穩。

又訊：黃金日來上下徘徊，交易頗爲清淡，且依然有滑軟之趨勢。今日成交與昨日同：一、八三〇萬元。成物亦同。（炎）

又訊：松江製糖廠連日大量拋售砂糖，致存戶心虛亦大宗推銷。今日砂糖安價四萬元，平均每日安五六十包，顧客不多，行情平穩。（孟）

行情（市場零售價格） 商業部商業處調查

瀋陽市 四月廿八日

品名	單位	價格
糧食類		
大豆	斤	三、四〇〇
三〇尼克小麥	斤	一〇、三〇〇
稗子	斤	三、八〇〇
稻米	斤	二、三〇〇
高粱	斤	二、八〇〇
穀子	斤	二、三〇〇
高粱米	斤	三、三〇〇
小米	斤	四、三〇〇
大米	斤	七、六〇〇
苞米糙子	斤	二、六〇〇
豆餅	斤	二、三〇〇
小豆	斤	二、八〇〇
吉豆	斤	四、二〇〇
兵船洋麵	斤	三、〇〇〇
本地麵	斤	一七、三〇〇
苞米麵	斤	二、七〇〇
花紗布類		
中等花	斤	六〇、〇〇〇
紡花	斤	三五、〇〇〇
16支塞塔洋紗	捆	一四三萬
20支塞塔洋紗	捆	一四九萬
20支白羊紗	捆	一五九萬
唐山三蠢布	疋	二五三萬
天津七隊五福布	疋	二四七萬
天津永安斜紋青布	尺	三七、〇〇〇
青島雙飛龍布	疋	二六二萬
青細布（20紡織）白解放布（染）	疋	二一〇萬
藍士林布（五福染）	疋	三三五萬
20白解放布（八五斤）	疋	一八〇萬
金銀類		
黃金（成物九八色）	兩	一、八〇〇萬
白銀（成物）	兩	二〇萬
大頭銀圓	圓	一四萬
燃料類		
撫順煤（塊面混）	噸	八〇萬
阜新煤（塊面混）	噸	九〇萬
小松木柈	斤	一、四〇〇
木炭	斤	二、三〇〇
瓦斯	斤	二六、〇〇〇
煤油	斤	四〇、〇〇〇
副食品類		
猪肉（帶骨）	斤	三六、〇〇〇
牛肉（去骨）	斤	二六、〇〇〇
土豆	斤	二、五〇〇
本地白菜	斤	二、一〇〇
紅蘿蔔	斤	一、四〇〇
粉條（土豆粉）	斤	一三、〇〇〇
豆腐	塊	一、〇〇〇
鯉魚	斤	一八、〇〇〇
合巴鹹魚	斤	一八、〇〇〇
猪油	斤	三〇、〇〇〇
豆油	斤	一七、五〇〇
粒海鹽	斤	六、五〇〇
砂糖	斤	四二、〇〇〇
大葱	斤	一〇、〇〇〇
鷄蛋	個	二、八〇〇
醬油	斤	五、五〇〇
大醬	斤	六、五〇〇
毛皮類		
乾牛皮	斤	三五、〇〇〇
乾馬皮	張	二〇萬
綿羊皮	張	七七、〇〇〇
羊毛（秋）	斤	三五、〇〇〇
建築材料類		
唐山馬牌洋灰	袋	六〇萬
石灰（瀋陽產）	斤	一、二〇〇
普通松木寸板	立米	三六〇萬
普通松原木	立米	二六〇萬
二寸釘子	斤	四〇、〇〇〇
玻璃（一四×一六）	箱	三四〇萬
雜品類		
紅頭鐵子火柴	包	一〇、〇〇〇
扁面洗衣肥皂	塊	一五、〇〇〇
二六紗線毛巾	條	二八、〇〇〇
二六紗線男用短襪	雙	三三、〇〇〇
一面光白報紙	張	八、〇〇〇
黃烟（蛟河產）	斤	二〇、〇〇〇
開灤紙烟	盒	一九、五〇〇

哈爾濱 四月二十七日

品名	單位	價格
本地麵	斤	一三、〇〇〇
苞米麵	斤	一、六〇〇
大米	斤	三、四〇〇
小米	斤	二、四〇〇
高粱米	斤	二、九〇〇
苞米糙子	斤	二、〇〇〇
豆油	斤	一三、〇〇〇
粒海鹽	斤	五、〇〇〇
16白解放布	疋	一五八萬
青斜紋布（八・五斤）（蘇）	尺	四四、〇〇〇
藍士林布（五福染）（二・二五尺）	尺	五四、〇〇〇
白混合布（七斤）	疋	二三六、〇〇〇
黃金（成物九八色）	兩	一八〇〇萬
大頭銀元	圓	一四萬
恒山煤（塊面混）	噸	六八萬

安東 四月二十七日

品名	單位	價格
本地麵	斤	三、〇〇〇
大米	斤	八、四〇〇
小米	斤	五、〇〇〇
高粱米	斤	三、四〇〇
黃金（成物九八色）	兩	一八五〇萬
大頭銀元	圓	一四八、〇〇〇
營口青斜紋布	尺	二八、〇〇〇
藍士林布（五福染）	尺	四六、〇〇〇
馬煤	噸	五八萬
小松木柈	斤	六〇〇
豆油	斤	三、〇〇〇
粒海鹽	斤	四、七〇〇
苞米麵	斤	六、七〇〇

長春 四月二十七日

品名	單位	價格
本地麵	斤	一四、〇〇〇
大米	斤	五、八五〇
小米	斤	二、八〇〇
高粱米	斤	二、六五〇
苞米麵	斤	二、三〇〇
豆油	斤	一四、五〇〇
粒海鹽	斤	六、一〇〇
16白解放布（九斤）	疋	一六二萬
天津滑冰牌藍士林布	尺	四五、〇〇〇
上海四君子青斜紋布	尺	一五、〇〇〇
黃金（成物九八色）	兩	一八四〇萬
大頭銀元	圓	一三三、〇〇〇
恒山煤（塊面混公司價）	噸	六二萬
小松木柈	斤	六六〇

聯共（布）中央委員會 發表紀念『五一』口號

【新華社北平廿八日電】莫斯科訊：蘇聯共產黨（布爾什維克）中央委員會發表一九四九年「五一」節口號，摘要如下：

一、「五一」節——檢閱世界勞動人民戰鬥力量的節日，世界各國工人兄弟團結的節日——萬歲！

二、向爲民主與社會主義的勝利而鬥爭的各國人民致兄弟的敬禮！

三、世界各國的勞動人民！保衛和平是全世界一切人民的事業！揭露新戰爭挑撥者的侵略計劃！在爭取持久和平與各國安全的鬥爭中團結一切力量！

四、蘇美英三國人民的友誼是持久和平的最好保證！蘇美英三國人民在擁護和平鬥爭中的兄弟聯盟萬歲！

五、向偉大愛國戰爭中光榮地保衛了祖國的蘇聯武裝部隊致敬！蘇軍戰鬥員們！警惕地保衛已贏得的和平及我國人民的創造性勞動！

六、警惕地保衛着我們祖國神聖邊疆的蘇聯邊防軍萬歲！

七、向我們祖國最優秀的兒女，蘇聯英雄及社會主義勞動英雄致敬！

八、蘇聯的工人、農民和知識分子們！擴大爭取早日完成五年計劃的社會主義競賽！爭取國民經濟與我國人民物質幸福及文化的新的大高漲！

九、蘇聯的勞動人民！爲工業、運輸業、農業方面技術上進一步提高而鬥爭！使用新的技術，使生產技術臻於完美！不斷提高勞動生產率！這是進一步減低消費品價格的基礎！

十、男女工人、工程師和技師們！孜孜不倦地改進產品的質量！要使產品件件都是頭等貨！

十一、蘇聯的勞動人民！爲國民經濟一切部門中最大限度的節約與超計劃積累資金而努力！改進流動資金的使用，減低生產成本！

其後是向蘇聯的煤礦、石油、冶金、電力、機器製造、汽車與拖拉機、化學、造船等各業的男女工人、工程師及技師們提出的口號，號召他們恢復並發展他們的工業，應用新的進步的技術，更好地使用機器，吸取社會主義勞動英雄的經驗，提高產量，充分保證國民經濟的需要。

再次，口號向蘇聯的木材與造紙工業，紡織業與輕工業，食品，肉類與乳製品工業及漁業的男女工人、工程師與技師們發出號召，號召他們增加產量，提高質量，增加產品的種類。

再次是號召各地方工業與生產合作社的工人與職員們，用本地的原料生產更多的產品。

再次是對蘇聯的建築業，營造材料工業及公用事業的男女工人、工程師及技師們發出的口號，號召他們加速建成新企業、文化機關及住房，實行建築工作的機械化，減低成本，提高質量，改良城鎮與工人住宅區，並栽種樹木。

接着是對鐵路運輸、海運及內河船隊的工人們發出的口號，號召他們增加載運量，加速車輛船舶的運轉，減低運貨成本，改進客運業務。

共後是對國營農場的男女農業工人，集體農場男女農民，機器與拖拉機站的男女駕駛員及機械士，農業專家，畜牧專家，獸醫及造林的工人們發出的口號，號召他們大規模應用先進農業科學的成果，增進農業與牲畜飼養的機械化與電氣化，用一切方法發展集體飼養牲畜，增加牲畜數量，勝利實現國家造林計劃，爭取年年豐收，生產豐富的糧食和輕工業原料。口號並號召集體農場的男女農民擴大集體農場的財富，鞏固勞動紀律，嚴格遵守集體農場生活的根本法——農業合作社法規。

其後的口號，號召貿易部門、合作社及公共食堂的職工擴大貿易，改進對消費者的服務；號召國家機關的職員改善行政機構的工作，加强國家紀律，注意勞動人民的需要和要求；號召科學工作者用新的研究、發明與發現來豐富蘇聯的科學和工程學，應用工業中科學的成就，促進技術；號召文學、藝術與電影工作者更加精通熟練，創造爲蘇維埃人民的有崇高思想內容的藝術新作；號召男女教師和社會教育工作者把充實的關于科學原理的知識教授給學生們，以蘇維埃愛國主義的精神教育青年，培養社會主義社會有教養、有學問的公民——共產主義的積極鬥士；號召醫務工作者以模範的方式進行醫務與保健機關的工作，增進對人民醫療服務的質量！

最後的口號是：

四十二、全國普遍照顧愛國戰爭中的殘廢者和爲我們祖國的自由獨立而犧牲了的，蘇聯英雄戰鬥人員的家屬！

四十三、蘇維埃職工會，更大規模擴大四年完成五年計劃的社會主義競賽，推廣生產改革者的經驗，不倦地關心職工們物質、文化水平的提高，蘇維埃職工會——共產主義的學校萬歲！

四十四、蘇維埃婦女們，爲進一步提高我們祖國的經濟與文化而努力！蘇維埃婦女——共產主義的積極建設者萬歲！

四十五、列寧斯大林共產主義青年團——英雄的蘇維埃青年的先鋒隊，布爾什維克黨的可靠的助手和後備軍萬歲！

四十六、蘇維埃男女青年們！掌握先進的科學，工程學和文化，堅決勇敢，準備克服任何困難！爲我們祖國的利益而無我地工作！

四十七、少先隊員們！不倦地吸取知識，準備成爲列寧斯大林事業的堅決鬥士！

四十八、共產黨員和共產主義青年團員們！在爭取先期完成戰後五年計劃，爭取經濟文化新的強大高漲，爭取進一步鞏固蘇維埃國家力量的鬥爭中，站在戰士的最前列，向前邁進！

四十九、我們偉大的蘇維埃祖國——我們祖國各族人民友誼及光榮的堡壘萬歲！

五十、偉大的布爾什維克黨，列寧斯大林的黨，蘇維埃人民久經戰鬥的先鋒隊，我們勝利的鼓舞者與組織者萬歲！

五十一、在列寧的旗幟下，在斯大林的領導下，向共產主義的勝利前進！

蘇聯共產黨（布爾什維克）中央委員會（簽字）

全國總工會等十二團體 電賀解放南京太原

【新華社北平廿八日電】中華全國總工會等十二個人民團體聯名致電祝賀解放南京大捷，原電如下：

第二野戰軍劉伯承、鄧小平、張際春將軍，第三野戰軍陳毅、饒漱石、粟裕、譚震林將軍，第四野戰軍林彪、羅榮桓將軍，並轉長江前綫全體指戰員同志：人民解放軍在毛主席、朱總司令英明戰略指導之下，橫渡長江，以排山倒海之勢在三天內就解放了國民黨二十年來反革命統治中心南京和長江沿岸的許多名城重鎮，國民黨反革命統治從此宣告滅亡，中國人民民主革命迅將取得完全勝利。捷報傳來，萬衆歡騰。我們謹向英勇的人民解放軍祝捷致敬，並號召全國各界同胞團結一致，積極支援這一勝利的進軍，迅速、澈底、乾淨、全部地消滅國民黨匪幫的殘餘勢力，贏得解放全中國的最後勝利！

中華全國總工會、中國解放區青年聯合會、中華全國學生聯合會、中華全國民主婦女聯合會、中國科學工作者協會、中華全國文藝協會、華北文藝界協會、中國學術工作者協會、中國解放區新聞記者聯合會、中國青年記者學會、上海人民團體聯合會、北平市中小學教職員聯合會籌委會。四月二十七日

【新華社北平廿八日電】中華全國總工會等十二個人民團體聯名電賀太原大捷。原電如下：

徐向前、周士第、羅瑞卿諸將軍並轉太原前綫全體指戰員同志：太原的解放，最後結束了敢於頑抗的戰犯閻匪錫山在山西近四十年的罪惡統治，使華北由此宣告完全解放。我們爲這一偉大的勝利歡欣鼓舞，謹向英勇善戰的太原前綫人民解放軍祝捷致敬，並號召全國各界同胞，團結一致，積極支援前綫，在毛主席、朱總司令領導之下，迅速、澈底、乾淨、全部地消滅國民黨匪軍一切敢於頑抗的殘餘勢力，爲最後解放全中國勝利前進！

中華全國總工會、中國解放區青年聯合會、中華全國學生聯合會、中華全國民主婦女聯合會、中國科學工作者協會、中華全國文藝協會、華北文藝界協會、中國學術工作者協會、中國解放區新聞記者聯合會、中國青年記者學會、上海人民團體聯合會、北平市中小學教職員聯合會籌委會。四月二十七日

華北上海間 簽訂通郵暫行辦法

【新華社北平廿八日電】華北郵電總局代表蘇幼農、成安玉與上海郵政總局代表梅貽璠、翁灝英、沈鑫、李雄，經十餘天之討論與研究，已製定通郵暫行辦法，於二十七日正式簽署協定。

平津、正太煤鐵公司合併

【新華社天津廿八日電】平津煤鐵公司於四月二十六日起與正太煤鐵公司合併，仍稱平津煤鐵公司，地址設於天津。兩公司原在正太路及平漢路北段，各中心城市所設的分、支公司及辦事處，今後共同推銷陽泉、井陘、門頭溝、開灤、下花園之煤炭，及平津各工廠和陽泉所產之生熟鐵貨，並大力扶植合作事業。

解放前南京工人 英勇抵抗敵人破壞 保護工廠器材設備

【新華社南京廿八日電】南京的工人、學生和其他勞動人民，在國民黨匪幫準備逃竄而大肆破壞時，自動組織糾察隊等人民武裝，英勇地抵抗敵人的破壞，保護工廠、學校、機關、倉庫，並收繳潰敗敵兵武裝。原僞政府中的警察和員工，除少數反革命分子畏罪潛逃外，大多數各守職務，保管物資、檔案，聽候接收。人民武裝的組織，以工人糾察隊爲骨幹。被服廠、津浦路浦鎮大廠、電燈廠、自來水廠等工廠工人都進行了護廠鬥爭。被服廠工人不僅保護了本廠的器材物資，不受絲毫損失，而且英勇地擊退了破壞該廠附近倉庫的國民黨土匪特務，使該倉糧米得以保存。津浦路浦鎮大廠的工人，把敵人在潰逃前放在機器上準備爆炸的炸藥，敏捷地移走，並偷偷地把若干機器鎖藏到別的房屋裏，鎖上加以電銲，使之無法開啓，保證解放後迅速恢復工作。電燈廠的職工，因敵人在逃竄前斷絕對該廠煤斤的供給，便拿出自己的薪資購煤，使解放後能照常送電。許多工廠的工人，廢寢忘食，搶救被國民黨匪徒縱火爆炸所引起的火災，搶救物資。某工人會三晝夜不眠。中央大學、中央研究院等各校學生，紛紛組織起來，多數手持木棍，一部份學生還揀起敵人遺下的武器武裝自己，防護學校。僞政府的員工，多數未走。僞行政院的員工且把所有物資集中在兩所大禮堂內，加以看管，防止破壞。前國民黨中央廣播電台在解放軍入城後的第二天，即二十四日，就奉令轉播北平新華廣播電台的節目。許多警察不願跟隨匪幫逃跑，便把槍支埋藏起來，等候解放軍的到來，現已在軍管會指揮下執行職務。救火會已恢復工作，進行消防。

太原晉華煙廠工人 防止破壞偷盜 工廠完好無損

【新華社太原廿八日電】太原南門外晉華捲煙廠職工，在戰事正緊張時，自動組織起來，英勇護廠，使該廠得以完好無損。二十日上午八時，從汾河西岸潰退下來的閻匪八十三師曾強佔了該廠。匪軍們到處搜東西，都被工人們堅決攔阻。十時左右，在我軍猛烈砲火威脅下，匪軍又狼狽北逃。在我軍尚未到達時，該廠員工便自動組織起來，公推職員侯李直等三人負責，將全體員工六十八人分爲四組，環廠巡邏，制止了壞分子的破壞偷盜。解放後三、四天來，在我軍良好紀律影響及教育下，該廠員工情緒極高。接管組到達該廠後，員工即提出把已經加好香料未切的煙葉，拿出來曬，以免漚壞。雖然當時閻匪軍發出的砲彈不斷落於廠內及周圍，但鍋爐房工人王金喜等始終未離開鍋爐一步，他們說：『工廠全憑它（指鍋爐），假若壞了工廠就完了。』

日本四十餘工會決定 「五一」舉行大示威

【新華社北平廿七日電】東京訊：日本四十四個工會代表爲紀念「五一」組成的聯合示威委員會，於二十五日克服社會黨的阻撓，決定在『五一』節舉行示威大遊行。該委員會通過的紀念『五一』節口號中有：『日本工人團結起來，爲自由、和平、獨立而鬥爭！』『堅決反對修改勞工法！』『打倒吉田內閣！』『建立民主政府！』

李大釗殉難廿二週年 北平各報發表紀念專文

【新華社北平廿八日電】今天是中國共產黨創始人之一，中國早期的馬克思主義的宣傳家、理論家李大釗殉難二十二週年紀念日。爲了紀念這位偉大的革命先烈，此間人民日報和北平解放報都發表了紀念專文，撰文者有中共中央委員華北大學校長吳玉章，副校長范文瀾，民主同盟常務委員沈鈞儒等。

徐州各公營企業 生產效率顯著提高
關鍵在於領導上明確了依靠工人階級的思想

【新華社濟南廿八日電】徐州市各公營企業工廠三月份的生產，工作效率與成品質量普遍獲得顯著提高。隴海、津浦兩鐵路之行車速度，二月份每小時最多爲三十公里，三月份則增至四十到四十五公里。津浦路並增加了一班夜車。汽車裝配廠修汽車六十一輛，大道奇引擎三十部，工作效率比二月份提高了一倍。水電廠的發電量比二月份的四十萬度增加一半。火柴廠生產效率提高了三分之一到二分之一，而人員亦減少三分之一以上。各企業工人除提高工作效率及增產以外，並且積極地節約原料，利用廢物，克服困難。隴海鐵路由於修理工人與司機認眞負責，機煤耗費量大大減少。由徐州至商邱在國民黨統治時期用煤多時達十一噸半，而現在則只用六、七噸。津浦路工人利用近三噸的廢鐵，打成夾板、螺絲供給修路之用。汽車裝配廠於半月內，利用廢料即達十五、六種，三百四十餘件。煙廠由於利用殘煙頭與廢煙紙，每月多產二十九箱香煙。汽車裝配廠在三月份上半月內，帶有創造性的改進工作即達七種。津浦路電銲工人汪嶺海等五人以煙煤代替電石，解決了銲接金屬中的重要原料電石缺乏的困難，減少成本至少在十二億元北海幣。獲得上述成績的原因，除解放戰爭的偉大勝利鼓舞了工人支援前綫的積極性以外，主要的是領導機關逐漸明確認識了城市工作中首先要依靠工人階級：因而加强了對工人的教育與組織。以及各企業單位實行了按實物折價的工資制度，保障了工人的實際生活水平，並初步興辦了各種工人福利事業。目前各企業單位的生產、管理工作中，仍有如下問題未得妥善解決：一、存在着無計劃狀態，企業管理人員還沒有學會組織生產與成本計算；二、生產運銷方面缺乏有機的配合，各公營企業單位步調不够一致；三、有些行政幹部不懂技術而又不學技術，不注意研究吸收過去的管理經驗。生產管理制度不够完備，缺乏精確的成品檢查制度，以致部分工廠發生重量不重質的偏向；四、在工資問題上，由於在接管時期普遍實行單純上壓下抬，兩頭靠攏的錯誤政策，因此造成部分工人不重視學習技術的惡果與勞動紀律鬆懈的現象，同時也影響了一部職員、技師的生產積極性與技術提高的進取心。以上現象各廠正在研究糾正中。

保定發電廠 開始白天送電

【新華社保定廿七日電】保定發電廠在人民政府的大力經營及全體員工的積極工作下，已於本月十三日起開始白天送電，使六十家電動工廠得到恢復和發展。該發電廠在國民黨反動統治時期，因燒煤缺乏，於去年八月間即告停工。保定解放後，該廠經公營大生商廠供給一百四十萬斤煤後，於去年十二月初開始夜間送電。數月來運來大批煤炭，該廠乃增加綫路，減低電費，並於本月十三日開始白天送電。

敵前搶渡的第三連

——方 德——

南征小鏡頭

黑夜裏，在十五里長的江面上，大小船隻直奔馬當東北的香口。老紅軍連——『珠江』的模範第三連的船隻，卻掉在大家的後面。『第一船的光榮可不能讓別的連隊奪去！』戰士們都緊張地盤算着。他們一個個拿起圓鍬和木板，拚命地帮着船工划着。在三十分鐘的緊張的競賽中，終於駛到了所有船隻的最前面。

當船迫近南岸的時候，敵人的機槍、手榴彈從三面向他們猛烈的射來，火焰噴射器向他們噴着火舌。船在江心裏被打得打起旋渦來，情況非常危急。這時營教導員沉着果斷地向全船發出了號召：『同志們！老鄉們！堅決打過去，爭取永遠光榮的時候到了！』營教導員還沒有說完，張國珍、呂景山一下跳上船頭，抓住槳帮着船工搖起來。他們很快負傷了。張根枝和張明慶又跳上去接住了槳。全船的戰士和船工都緊張到了極點，每個人都揮舞着手裏的槳、櫓，圓鍬和木板。一個老船工的脚被打傷了，他就躺着划。一個青年水手猛地從船艙裏站了起來，他把衣服一脫拍着胸脯向大家激動地說：『有我在，一定把你們送到對岸。』船像箭一樣穿過敵人的火網射向灘頭去。

對面敵人的地堡裏的槍打得更猛了，火焰噴射器瘋狂地噴着火焰。船還沒有來得及靠岸，一排副就帶着機槍登身跳了下去，接着四班也跟着跳下了船。他們迂迴到地堡附近，把所有的手榴彈向地堡投過去，敵人倉皇地扔下槍支跑了，第一個地堡佔領了。這時已一齊跳上岸來的戰士們提着槍高聲歡呼着：『追！』【新華社長江前綫廿七日電】

婦女健步如飛 熱烈支援我軍

【新華社長江前綫廿八日電】南京對岸江浦地區的廣大勞動婦女熱烈支援解放軍。自江浦至浦口的公路上，婦女與男子一起，抬擔架，運糧食，絡繹不絕。永寧鎮五十多歲的王大娘冒着風雨運送公糧。李莊村十餘婦女每人擔着五六十斤重的稻草，冒着初夏熾熱的太陽和敵人的砲火送至前綫。一個已經四十八歲的李姓婦女，也擔着五十斤重的草，像大家一樣健步如飛，她興奮地說：『解放軍是咱們自己人，咱不帮忙，誰家帮忙！受點辛苦，往後過太平日子。』各莊婦女都普遍地自動帮助駐紮各該村的解放軍燒水做飯。

槳聲帆影春光融融 解放了的長江不同往日

【新華社長江前綫廿八日電】隔江相望的安徽望江和東流人民，在解放軍渡江時，歡呼不絕。北岸望江城內居民群集高處歡送解放軍渡江。居民說：三個月來，今天可以睡個安心覺了。因國民黨軍封鎖而冷落的數十里江面，已是槳聲帆影，春光融融。望江江邊桃樹灣的一個漁民，在渡江的次日，即到江中打了兩隻肥魚，送到江堤，慶賀指揮渡江成功、澈夜未眠的解放軍指揮員。

日共領袖野坂 慶賀中國人民勝利

【新華社北平廿八日電】據法新社東京訊：日本共產黨領袖野坂參三（岡野進）二十七日在接見日共『赤旗報』記者時，慶賀中國人民解放軍的勝利。野坂認爲日本統治制度的不穩，將愈來愈甚。他又說：沒有美國的『援助』，新中國的工業化也是可能的。

麥克阿瑟唁唁狂吠 竟想藉口護僑 對我武裝干涉

【新華社北平廿七日電】據中央社東京二十二日合衆電透露，麥克阿瑟仍然打算在『護僑』的藉口下對中國實行武裝干涉。該電說：『美國遠東軍事當局已準備執行華府方面之任何命令，如有必要，以保障在華美人之生命財產。』『美國之飛機、戰艦可自日本調華，保護美國之權益。』又說：『麥克阿瑟向來極度關切中國局勢之發展，渠久已設想應以軍火供應給予中國，渠對華之一貫看法爲中國對美國有戰略上之重要性。』按麥克阿瑟曾授意美國賓夕法尼亞大學校長史塔生於本月一日提出一項每年以十億美元援助國民黨在華南抵抗人民解放軍的『麥克阿瑟計劃』。但甚至美國許多大資產階級的輿論也對這個黷武主義者的冒險計劃表示冷淡，因爲人人都看得到，任何所謂麥克阿瑟計劃，在偉大的中國人民的鐵拳之下，必將歸於粉碎。

蘇牧畜業優秀工作者 將被授予勳章

【新華社北平廿八日電】莫斯科訊：蘇聯最高蘇維埃主席團於二十一日頒佈一項命令，規定將以社會主義勞動英雄的光榮稱號，列寧勳章，紅旗勳章及剛勇勞動獎章，傑出勞動獎章，授予在一九四九年至一九五一年期間在畜牧業方面成績卓著的第一流農業工作人員，以獎勵增加牲畜頭數並提高畜牧業產物的產量。命令規定：集體農場主席，集體農場、國營農場及實驗中心站的畜牧處處長，主任，管理員，動物專家及獸醫等，在增加牲畜頭數方面，如超過一年計劃至百分之五十者，將授予社會主義勞動英雄的光榮稱號；超過計劃至百分之三十者，將授予列寧勳章；超過計劃至百分之二十者，將授予勞動紅旗勳章；超過計劃至百分之十者，將授予剛勇勞動獎章；擠牛奶的婦女、牧人、養豬者、牧羊人、飼養者及集體農場或國營農場畜牧處各小組組長，如達到了一定的畜牧業產物的產量，在養育幼畜上有一定成績，增加了牲畜的重量；如完成增加每類牲畜的品種與增加飼草播種的面積及產量的全年計劃，都有資格獲得社會主義勞動英雄的光榮稱號或勳章。例如，集體農場擠奶婦如能平均每年從一隻乳牛身上擠出五千公斤牛奶，其中包括一百九十公斤奶油，即可獲得社會主義勞動英雄的光榮稱號。

另一命令宣佈：凡長期服務毫無缺點的動物專家、獸醫及他們的助手，農業經濟學家、工程師及從事飼養牲畜工作的優秀人員，也將獲得勳章與獎章。其中有卓越成就的專家們，並將獲得榮譽動物專家及榮譽獸醫等稱號。眞理報社論稱：這一命令，將在農村中喚起巨大的熱情。爲了回答黨與政府對於牲畜飼養的關心，集體農民，國營農場及機器與拖拉機站的工人，將加倍努力，爲提高社會主義畜牧業而鬥爭。

中共北平市委召集 私營工廠工人座談
彭眞李立三葉劍英均出席講話 工人應從增加生產中改善生活

【新華社北平廿八日電】中共北平市委於四月二十日召開了本市私營工廠工人代表座談會，到會的有丹華、厚生、仁立、振北等三十一個單位工人代表四十一人。中共北平市委書記彭眞及全國總工會副主席李立三，北平市長葉劍英，市總工會籌委會主任蕭明等都出席講話。會上，工人代表談到了各廠的生產情況，並對某些資本家忽視改善工人生活及企圖壓低工資的行爲提出了不少意見。如天成鐵工廠工人代表說，資方把過去存的原料說成是現在買的，想抬高成本來壓低工資。工人代表也指出了個別資本家消極怠工的現象。如開源呢絨地毯工廠工人代表說，該廠廠主只賣成品，不買原料，煙囪壞了也不修理。市委書記彭眞根據工人代表所談到的情況和意見，指出：資本家要接受工人的合理要求，保證工人現有的生活水平，並適當地加以改善；工人則要努力增加生產，從發展生產中改善自己的生活，改善農民和一般市民的生活，並支援前綫，爭取全國早日解放。他又說：過去工人的痛苦，第一是受氣，第二是受餓受凍。現在工人作了國家的主人，不再受氣了。但是，現在革命還沒有完全勝利，我們的經濟還很不發展，所以我們工人在物質生活上還要忍受一些苦。只有在生產充分發展以後，工人和全體人民的物質生活才能大大的改善。現在我們北平工人要做的第一件事就是恢復生產，要使資方安心，使他能够得到正當的利潤；自然工人的生活必須得到保障，政府是支持工人的合理要求的。但是，如果把工資、福利等待遇提得過高，就會使工業垮台或發展停滯，使勞資兩敗俱傷。這樣就不僅破壞了工人階級的長遠利益也破壞了當前的利益。最後，他提出了幾個問題，希望工人們繼續研究，回廠後與工人代表們商議。這些問題是勞資雙方如何在兩利原則下克服困難，努力恢復和發展生產；如何以價廉物美的工業品供給農村，以鞏固城市和鄉村人民的合作；私營工廠中的職工會如何保障工人福利，提高工人階級覺悟，領導工人節省原料，愛護機器，減低成本，提高質量。

北平私營廠主座談 商討發展生產
——保障工人生活勞資兩利 投資工業生產名利雙收——

【新華社北平廿八日電】中共北平市委員會繼二十日召集私營工廠職工代表座談會之後，二十一日召集私營工廠資本家座談，商討恢復與發展生產問題。到有機器業、麵粉業、染織業、地毯業、火柴業、窰業、製革業等二十八家廠主代表二十九人。會上，市長葉劍英首先說明中國共產黨在北平的經濟政策是執行中共中央『發展生產，繁榮經濟，公私兼顧，勞資兩利』的方針，徵求大家對政府執行政策中的意見。市委書記彭眞敘述了私營工廠職工代表在座談會上對資本家所提出的意見，其中最主要的是認爲勞資要兩利，資本家要能賺錢，工人要能生活，來引導大家討論。接着各廠主即紛紛發言，舉出許多事例說明解放後生產恢復發展的情況及各種有利條件，並提出了一些需要解決的問題，彭眞同志等當即分別予以解答，這些問題主要的是：

（一）勞資關係問題。許多廠主提出工人要求增加工資，某些廠主允許增加，某些廠主感到困難。經討論後，到會者一致認爲：各廠資本條件不同，工資也不能強求一致。會上廣泛地談到工人福利、工廠管理、勞資合同等方面的問題。彭眞同志指出：在建設新民主主義社會的事業中，無產階級是領導階級。但是在私營工廠的生產裡，工人還是要服從廠長指揮。他說：據公營企業的經驗，凡是廠長關心工人生活，有事和工人商量的，就辦事順利；反之，就彆扭很多。對有人提出工人是否要清算資本家的問題，彭眞同志答覆說：過去在鄉村土地改革運動中，曾經發生過清算工商業的錯誤，那是違反政策的，現在已經糾正了。

（二）原料和銷路問題：機器、製革、火柴等業都提出請求政府帮助解決。彭眞同志指出：今後北平產業界的主要市場是國內，是供給城市和鄉村人民，主要是鄉村人民以價廉物美的工業品。他希望各行業推薦一些熟悉商情的人和政府一起解決銷路問題，因爲人民解放軍渡江以後，市場已更加擴大。

（三）資金問題：有人提出資金少，希望銀行多貸款。彭眞同志提醒大家說：政府的貸款是有限的，而目前市場上的游資卻很多。有些人利用這些游資進行投機，擾亂市場。應當把這些游資吸收到生產方面來。他強調地說：在解放區內，有錢的人投資工業生產中去，賺錢會名利雙收，如從事投機買賣，則會名利雙失。大家如把產業經營好，使投資者能得『紅利』，就可以吸收游資擴大你們的資本。

（四）稅收問題：各廠主都認爲給國家納一定的稅是應該的。但有人提出目前北平工業還在恢復中，希望政府給予照顧。對此，北平市人民政府財政局長趙子倚說明政府的稅收政策是照顧工業特別是重工業的。他說：稅收原則是工業輕於商業，重工業輕於輕工業，製造必需品的工業輕於製造奢侈品的工業。

在答覆什麼是共產黨經濟政策時，彭眞同志說：毛主席指示的共產黨的政策是，公私兼顧，勞資兩利，城鄉關係要搞好，內外關係要搞好，有一面搞錯了都不行，偏一點也不行。他說：這就是我們的政策。

美蘇友好協會 要求否決侵略公約

【新華社北平廿八日電】塔斯社紐約訊：美蘇友好協會全國理事會於二十五日發表聲明，要求否決北大西洋公約。聲明指出：北大西洋公約與武裝歐洲的計劃，意味着武器的製造、生活水平的降低以及在一切方面急劇的軍事化。理事會促人民組織抗議大會，致函杜魯門與國會，力促否決北大西洋公約，並與蘇聯恢復和平解決一切分歧的談判。

北平與山海關 開始辦理匯兌

【新華社北平廿七日電】人民銀行北平分行於昨日起辦理平市與山海關間匯兌。至此，北平分行經一個半月來的努力，已開辦了的通匯點有天津、石家莊、張家口、滄縣、唐山、山海關、邯鄲、保定等二十二處，對調節華北內地以及華北與東北兩區的金融貿易，和城鄉物資交流，裨益甚大。

北平 折實儲蓄 日益開展

【新華社北平廿八日電】中國人民銀行北平分行儲蓄部，舉辦折實儲蓄存款以來，自四月一日至二十四日，共開儲蓄戶頭二千七百二十七個，收到存入的標準實物單位二十萬零八百五十五個，折合人民幣二千零三十四萬三千六百餘元。存戶中職員佔百分之三十五，教員學員佔百分之三十一。由於此期間工人工資尚未最後調整固定，故工人存戶尚少。爲便職工、學生存款方便，現該行已派出流動小組到各工廠、機關、學校，就近辦理存款手續。

北平成立電影製片廠

【新華社北平廿四日電】爲北平軍事管制委員會接管的原國民黨政府所屬『中央電影製片廠第三廠』，現已移交華北人民政府文化藝術工作委員會，成立北平電影製片廠。由田方、汪洋分任正副廠長。目前該廠主要是攝製新聞紀錄片，已有大批新聞攝影隊隨軍南下。

天津海關 稅務司公署成立

【新華社天津廿八日電】天津海關稅務司公署於二十七日成立。稅務司朱健自說明海關的總任務是管理進出口貨物和徵收關稅。今後將在暢通對外貿易，發展生產，繁榮經濟的原則下，爭取增加關稅收入。

天津成立證券交易所

【新華社天津廿八日電】津市人民銀行爲有效地管理金融市場，引導游資用於正當途徑，頃決定成立天津市證券交易所，已由軍管會金融管理處通知其原天津證券交易所結束清理。其中官股由該處接管。

便利各地運輸物資 天津設鐵路運輸接待處

【新華社天津廿六日電】華北貿易總公司鐵路運輸棧在津市設立的鐵路運輸接待處，已於日前開始辦公，負責爲各地來津押運人員接洽有關卸車地點、提貨、車輛等問題。當此東北、華北、華東、中原鐵路交通與物資交流日益頻繁之際，這一接待站的設立甚爲必要。前此鐵運總棧已於三月下旬在津設立船隻接待處，處理船隻的登記，分配及卸船，回運事宜，給船隻押運人員及腳戶以很大便利。

致工人同志

（朗誦詩）

方癸

工友們，同志！
多好哇，咱們的世界！
多好哇，咱們的國家！
咱們的世界，是
光明世界。
咱們的國家，是
青枝綠葉的國家。
咱們是光榮的勞動人民，
咱們是無敵的無產階級。
咱們天不怕來地不怕。
團結起來！
把反動派打垮，
把紅旗插遍江南，
把咱們的國家
建設得，像
一朵大紅花！

咱們是辛辛苦苦
熬過來的。
咱們是一滴血一滴汗
走過來的。
從前啊！那個破日子，
咱們一把鼻涕一把淚呀，
印把子掌在老爺們的手裡，
那是有錢人的天下。
他們是
飛機接來汽車送，
金鎦子戴着金鐲子掛，
紅綢綠緞還披輕紗。
他們把咱們那當作人呀！
吃咱們的肉，
啃咱們骨頭，
騎在咱們的頸子上呀！
把咱們當牛又當馬，
不是鞭子抽，
就是棍子打，
吹鬍子瞪眼，
把咱們當條死狗來耍。
同志們！
那時候的日子，是
瞎子走路一片黑！
那時候的日子，是
啞叭吃黃連，
說不出的苦呀！
那時候，
咱們脚不沾地身不沾家
咱們沒穿沒戴，
沒鋪也沒蓋。
那時候，
白黑都要給有錢人幹活，
那怕光着屁股，也得
往煤坑裡爬。
窮幫窮一條心啊！
不是煤坑裡弟兄們多，
咱們受苦受罪，
可眞也受不下。
那些日本鬼子們、
地主，
官僚資本家，
壞事少不了他，
好事找不到他，
一嘴的金牙齒，盡講些
傷天害理的話。
那些王八兎崽子，
兎崽子王八，
上來高興，
就是一頓鞭子，
不分黑白往咱們身上亂打，
打得咱們靑一條來紫一塊，
左一個傷痕右一個傷疤，
沒吃等死，活像
礦洞裡的煤渣。
工友們！想想罷：
那些日子呀，
咱們起早冒黑爲的是啥？
刀把子抓在人家手裡，
咱們有嘴也不敢講話，
這千年的仇呵，萬年的恨，
一百個車皮，
裝也裝不盡。
多虧呀！多虧
人民解放軍來啦，
共產黨來了啦！

是毛主席
把他們派來的！
多虧他們來了哇，
瞎子的眼睛才開亮。
多虧他們來了哇，
聾子的耳朵才聽得清話。
多虧他們啊，
把咱們從火坑裡救起。
同志呀！
千層的煤也得一鎬一鎬的刨，
千年的痛苦啊，
哈！這一下子就抹掉。
一個斛頭兒翻了身，
哈！咱們一下子
從奴隸變成了主人。
他們呀！同志們，
他們都是自己人。
他們把咱們扶起來，
帮咱們翻了身。
還把國家大事交給咱們，
把工廠和礦山交給咱們，
把鼓風爐和熔鐵爐交給咱們，
把一切的一切都交給咱們，
哈！咱們變成了主人。
想也想不到啊！
咱們現在變成了
新中國的主人！
現在，
咱們可以揩揩臉，順順氣，
鍋底下有煤，
鍋上面有米，
有吃有穿歡天喜地。
現在，
人前咱不用低頭，
人後咱不用嘆氣，
老婆孩子
一天到晚笑嘻嘻。
現在，
咱們能學文化，
也能提文筆，
還可以，到
工人大學堂裡去學習。
現在，
咱們生、老、病、死，
既不犯愁也不犯急，
勞動保險，解決了
咱們一切的問題。
工友們！
比比看，
現在和從前，
是不是
一個天來一個地，
一個高來一個低。

那末，同志們！
喝水的人不能忘了井，
咱們窮人也不能忘了本，
咱們得努力幹活，
生產發家。
幹起活來，
咱們要你不讓我，
我不讓他。
把壞根子剷掉！
把反動派打垮！
把勞動英雄的旗幟高高舉起！
把光榮的任務完成到底！
同志們，加油啊！
多刨些煤，
多煉些焦，
多製鋼鐵，
多造槍炮，
交給咱們的隊伍呀！
交給咱們的人民解放軍，
把咱們的一切都交給他們，
追隨着革命，
咱們把生產
也往大江以南推進。
活捉戰犯蔣介石呀！
實現人民的眞和平！
聽！
勝利的軍號的嗒的嗒的響。
瞧！
革命的紅旗呼啦呼啦的飄。
把革命進行到底呀！
再加一把油啊！
再努一把力！
嘿！
全中國的人民呀！
眼看着就要澈底勝利！

（附：朗誦要點如後）

一、朗誦時第一要口齒清楚，第二要情緒飽滿，第三要段落分明，要根據詩的內容決定情緒的變化，要根據字句之間的節奏決定情調之起伏，聲音之高低，這樣才能做到聽得懂，聽得有味道和掌握聽衆。

二、全篇的詩，大致可分爲四段，第一段是莊嚴的開始，朗誦時要表現出是自信的，希望的，引人入勝的味道。第二段，描寫過去苦難的生活，基本的情調是悲憤的，但朗誦時要能够悲而不哀，憤而不燥，要沉痛而有力才好。第三段說明解放之後的生活和希望，基本情調應該是喜悅的、明朗的、堅實的，千萬不可平平淡淡的唸過去，那樣會使聽衆對新的生活感到淡漠，不會造成聽衆的任何激動，那最後一段鼓舞性的結束也就失去力量。最後一段是全詩的高潮，情調上是興奮的、鼓舞的、煽動的、有力量的號召性的結束。

三、朗誦時，開始第一句和結束時的最後一句也很重要，朗誦以前要想辦法使聽衆靜下來，開始第一句要使聽衆感到新鮮，親切，有引動人的力量，結束時的最後一句要堅決，穩重，有力量，可以慢些，千萬不要讓聽衆等待，以爲你的朗誦還沒有完呢。

人民的聲音

劉志固

『這是南京廣播電台，現在開始轉播北平新華廣播電台今晚的各項廣播節目。』

這是多麼令人興奮鼓舞的聲音呵！昨天的此時，還在作反動宣傳的『南京中央廣播電台』，現在已變成了人民的喉舌。收音機刻度盤上的指針依如往昔，它仍舊指着四一米，可是它的聲音却變了，變得如像長春、瀋陽、濟南、張家口、北平的聲音一樣了。

接着就是雄壯、嚴肅、愉快的『八路軍進行曲』。這個充滿着勝利情緒的軍樂，如今從南京廣播電台播向全中國，這不是一件平常的事情，這是百餘年來中國人民英勇鬥爭勝利的信號，是國民黨統治黑暗時期的終結，是光明照耀江南的開始。

人民自己的第一個廣播電台，在一九四五年九月，才在收音機刻度盤上第一次出現了它的波長，那就是陝北新華廣播電台。在一九四六年國民黨反動派發動全面內戰之後，人們是如何以無限熱情搜索着這個電台的電波，從那裡聽取人民解放軍的勝利消息和每天世界上的一切眞實情況。可是，在那時，你要收聽人民的聲音，你就必須集中精力避免南京等地的電波干擾，而這種電波干擾的嘈雜聲音，常常是很難消除的。因此，縱使你有上等的收音機，你也只好從那沙沙的噪音中細心捕捉陝北電台的微弱的辭句。

然而現在人民的聲音已經響若洪鐘，打開電鈕之後，它就從哈爾濱、長春、瀋陽、北平……現在又從南京，通過磁性擴音器，震動着你的整個房間。而那些曾嘶聲叫喊的『三個月內剿滅共匪』、『勘亂動員』……的叫囂，則隨着國民黨的總崩潰而急劇消逝了。爲反動派所控制的所剩無幾的廣播工具（廣州、台灣、上海）在不遠的日子裏，也將和南京廣播電台一樣轉入人民手中。

從收音機的圓形的刻度盤上，隨着時間的推移，我彷彿看到了中國人民的巨人般的成長姿態，看到了幾年來中國土地上急劇變革着的萬象。歌唱吧，人民的廣播電台，讓你響亮雄壯的聲音響遍全中國，響遍全世界！

資料·「五四」運動

「五四」運動的性質及其歷史意義

一九一九年的「五四」運動，是中國反帝反封建的資產階級民主主義革命發展到新階段的記程碑。在「五四」以前，中國資產階級民主主義革命，還是屬於舊民主主義革命的範疇，還是屬於舊的世界資產階級民主主義革命的一部份；而在「五四」以後，中國資產階級民主主義革命則變成了屬於新民主主義革命的範疇，變成了屬於世界無產階級社會主義革命的一部份了。「五四」運動之成爲文化革新運動，不過是這種反帝反封建的新民主主義革命之一種表現形式。

「五四」運動的傑出的歷史意義，在於它帶有辛亥革命還不曾有的姿態，這就是澈底的不妥協的反帝國主義與澈底的不妥協的反封建。「五四」運動所以具有這種性質，是因爲當時中國資本主義經濟已有進一步的發展，中國工人階級已成爲自覺的階級參加了這個運動，而當時中國的革命知識份子眼見得俄、德、奧三大帝國主義國家已經瓦解，英法兩大帝國主義國家已經受傷，而俄國無產階級已經建立了社會主義國家，德、奧（匈牙利）、意三國的無產階級在革命中，因而發生了中國民族解放的新希望。「五四」運動是在當時世界革命號召下，是在俄國十月革命號召下，是在列寧號召下發生的。「五四」運動掀開了中國新民主主義革命的第一頁，在思想上與幹部上準備了一九二一年中國共產黨的誕生，又準備了「五卅」運動與北伐戰爭。

「五四」運動的經過

一九一四到一九一八年的第一次世界大戰，是帝國主義互相搶奪殖民地的戰爭。日本加入了協約國反對德國，其目的是借對德宣戰的名義，奪取德國租借我國的膠州灣，把整個山東放在它控制之下，以便進一步侵略中國。

一九一八年德國失敗，大戰結束。在巴黎召開的分贓的『和平會議』前後，日本帝國主義提出要把德國在山東的利益分給日本，美英帝國表示同意，向中國軍閥政府提出換文，而北京的軍閥政府對此不但不表示反對，反而在換文上無恥地簽上『欣然同意』四字，到一九一九年四月草成的『和約』第一百六十五條裡也就明白地規定了這一項。

中國人民知道了帝國主義這種野蠻的侵略和北京軍閥政府無恥的賣國罪行之後，舉國憤慨，全國學生便首先起來反抗。北京的北大、高師、法專等大學同學最先集會，決議五月七日舉行示威，以示抗議；三日晚探知軍閥政府已佈置破壞示威，於是又緊急開會，決定改在次日遊行。四日，十餘學校三千多學生列隊遊行示威，隊伍到達天安門時爲警察所阻，群衆怒不可遏，便決心動手懲辦賣國賊，一齊擁到東城的趙家樓，燒了賣國的二十一條約簽字者的曹汝霖的住宅（曹當時是交通總長），痛打了在『山東換文』上寫『欣然同意』的章宗祥（當時是駐日公使）。當日被反動政府逮捕的學生達三十二人，但反動當局的壓迫越厲害，學生的反抗也越猛烈，上海、天津、武漢、濟南等地學生群衆都捲入了反帝國主義，反對賣國賊的怒潮。到六月三日，運動轉入了新的階段，由學生的罷課發展到工人的罷工、商人的罷市，成了包括無產階級、小資產階級和民族資產階級的全國範圍的革命運動。六月十六日全國學生聯合會在上海成立，這是中國歷史上第一個全國性的新的革命群衆團體。

在廣大群衆的壓力下，段祺瑞軍閥政府不得不罷免曹汝霖、章宗祥、陸宗輿的職，並答應拒絕在巴黎和約上的簽字。這件事使帝國主義者大爲震驚，中國人民第一次向帝國主義者顯示了自己的偉大力量。

一九三九年「五四」二十週年紀念時，西北青年救國會及陝甘寧邊區青年團體等，號召將五月四日訂爲青年節，得到各地青年贊同，此後「五四」遂正式成爲中國青年光榮的節日。

「五四」新文化運動是中國空前的文化革命

「五四」運動以新文化運動開端，在這方面的成就也最大。「五四」文化革命是澈底反對封建文化的運動，自有中國歷史以來，還沒有這樣偉大而澈底的文化革命。當時以反對舊道德提倡新道德，反對舊文學提倡新文學，爲文化革命的兩大旗幟，建立了偉大的功勞。在「五四」以前，中國文化戰線上的鬥爭，是資產階級的新文化與封建階級的舊文化的鬥爭。在「五四」以前，學校與科擧之爭，新學與舊學之爭，西學與中學之爭，都帶有這種性質。那時的所謂學校、新學、西學，基本上都是資產階級代表們所需要的自然科學與社會科學。以嚴復輸入的達爾文的進化論，亞丹斯密的古典經濟學，穆勒的形式邏輯與法國啓蒙學者孟德斯鳩的社會論爲代表」，加上那時的自然科學，是『五四』以前所謂新學的統治思想。在當時，這種思想，有同中國封建思想作鬥爭的革命作用，是替舊時期的中國資產階級民主革命服務的。可是因爲中國資產階級的無力與世界已經進到帝國主義時代，這種資產階級思想只能上陣打幾個回合，就被外國帝國主義的奴化思想與中國封建主義的復古思想的反動同盟所打退了，被這個思想上的反動同盟軍稍稍一反攻，所謂新學就偃旗息鼓，宣告退却，失了靈魂，而只剩下它的軀殼了。舊的資產階級民主主義文化，在帝國主義時代，已經腐化，已經無力了，它的失敗是必然的。

「五四」以後則不然。在「五四」以後，中國產生了嶄新的文化生力軍，這就是中國共產黨人所領導的共產主義的文化思想，即共產主義的世界觀與社會革命論（中國共產黨創始人之一的李大釗同志就是五四新文化運動的主要領導人之一）。由於中國政治生力軍即中國無產階級與中國共產黨登上了中國的政治舞台，這個文化生力軍，就以新的裝束與新的武器，聯合一切可能的同盟軍，擺開了自己的陣勢，向着帝國主義文化與封建文化展開了英勇的進攻。這支生力軍雖然還沒有來得及在自然科學領域佔領陣地與進行鬥爭，但是在社會科學領域，在這個殖民地半殖民地革命時代最重要的思想武器的領域，卻引起了極大的革命。在社會科學領域中，不論在哲學方面，在經濟學方面，在政治學方面，在軍事學方面，在歷史學方面，在文學方面，在藝術方面（又不論是戲劇、是電影、是音樂、是彫刻、是繪畫），都有了極大的發展。二十年來，這個文化新軍的鋒芒所向，從思想到形式（文字等）無不起了極大的革命。其聲勢之浩大，威力之猛烈，簡直是所向無敵。其動員之廣大，則是超過了中國任何歷史時代的。

真實的人的奇蹟

（又名『鋼鐵意志』）

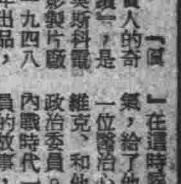

「眞實的人的奇蹟」，是莫斯科電影製片廠一九四八年出品，影片是根據作家保力斯·保列威的小說改編的電影，曾榮獲一九四八年的斯大林獎金。

影片的第一個場面，銀幕上呈現出大風雪中的一片森林，並可以聽到震耳的飛機吼聲和極爲激烈的機關槍響。這是在一九四二年三月末，在德寇佔領區的後方。驅逐機飛行員梅列謝夫，在這一場猛烈的戰鬥中被擊落到森林的雪地上了。在恢復了意識之後，梅列謝夫就決定找到祖國的前線去。森林裡絕少人跡，有的只是風雪、嚴寒和野獸。雖然他的兩隻腳負傷，但是這個堅強的蘇維埃人，並沒有在困難面前低頭，他不顧嚴寒和饑餓，不顧兩脚的重傷，在雪地裡爬行了十八天，終被游擊隊員搭救了去。

他的兩腿因凍傷而潰爛，在醫院裡施行了切斷手術。此後，他就成了沒有腿的人。梅列謝夫並不悔惜自己的兩腿，但是當他想到沒有腿便不能再駕駛飛機同敵人戰鬥的時候，他是十分苦惱了。他說：『我在爬回來的時候，有一個目的：回來，飛行，戰鬥！但是現在我這個目的像腿一樣被切斷了。』

『在這時候，鼓舞了他的勇氣，給了他新的力量的，是一位醫治心靈創傷的老布爾什維克，和他住在同一病房的政治委員。這政委對他講訴內戰時代一位一隻腿的飛行員的故事，對他講訴斯大林關於漁夫遇到風浪的話，並鼓勵他說：『你是蘇維埃人呵！』

梅列謝夫受到政委的影響，燃起新的希望，在他身體大致恢復並裝上假腿之後，便堅毅地開始練習用假腿走起路來。他在空軍療養所裡，急速地鍛鍊，終於學會了走路，後來還學會了跳舞。

診療委員會最初沒有答應他到火線去的要求，僅允許他去進行練習飛行。在練習飛行當中，梅列謝夫重新掌握了駕駛驅逐機的技術，因此得以重返前線，他的願望終於實現了。在一次空戰中，他不顧汽油所餘無幾，勇猛追擊逃走的敵機，在擊毀了兩架敵機之後，才駕着已經沒有汽油的飛機滑翔回到自己的機場上。當他向隊長報告：『迎頭痛擊，擊落敵機兩架』的時候，他的聲音裡是充滿了勝利的愉快的。這勝利，不僅是戰勝了敵人的勝利，而且也是戰勝了肢體殘廢的勝利，是蘇維埃人愛國主義和堅強意志的勝利。

勇氣和信心

——觀『眞實人的奇蹟』後——

『你們看見過大河中間，比方說風浪時的漁夫麼？我看見過不止一次。有一種漁夫遇見大風浪到來時，就動員自己所有的力量，鼓勵自己的人心，大膽冒着風浪划船：『弟兄們，不要畏懼，努力抓着舵，破浪前進吧，我們是一定會勝利的！』。而另一種漁夫一聞見大風浪，就灰心喪氣，叫苦連天，使自己所有隊伍底精神頹廢：『眞倒霉呀，大風浪來了，弟兄們，臥在船板底下，閉着眼睛，也許可以僥倖挨到岸邊去的。』』

上面這一段話，是斯大林同志在一九二九年四月聯共黨中央全會的演說中說到的。在影片『眞實人的奇蹟』裡，政治委員沃洛比約夫曾引用這一段話鼓勵失去兩腿的梅列謝夫。而梅列謝夫，他就正是那種堅信勝利，不肯在困難面前低頭，大膽冒着風浪前進的人物。帶着重傷，忍着飢餓，在森林的雪地裡爬行十八天，這不是平庸的人所能做得到的。在失掉雙腿之後，那樣堅韌地鍛鍊用假腿行動，直到再次飛到空中同敵人作戰，這不是平庸的人所能做得到的。梅列謝夫之所以能創造這樣的奇蹟，是因爲他具有布爾什維克特有的剛毅性和堅定性，具有不知恐懼爲何物的英雄氣質。這種布爾什維克的剛毅性和堅定性，對我們具有深刻的教育意義，它告訴我們應該怎樣生活、工作和戰鬥。

梅列謝夫的堅強的戰鬥意志，和他對社會主義祖國的高度熱愛是分不開的。決難設想一個市儈主義個人主義者會有這樣堅強的鬥爭意志。如果沒有遠大崇高的鬥爭目標，沒有自我犧牲精神，人就不可能像梅列謝夫一樣，戰勝那樣嚴重的災難。同時，如果沒有對於革命事業勝利的堅定的信心，也就不可能有那樣非凡的勇氣。

梅列謝夫的形象是一個特出的典型，但又是蘇聯人民英雄氣質的寫照。在蘇德戰爭當中，當蘇聯正處在大風浪裡的時候，正是千百萬個梅列謝夫式的共產黨員、少共團員、戰鬥英雄、勞動英雄，帶領着人民擊敗德國法西斯，保衛了社會主義祖國。梅列謝夫的動人的事蹟，只是蘇聯人民偉大愛國戰爭的一個部分。在戰勝了德日法西斯之後，蘇聯人民又克服了戰爭帶來的嚴重破壞，在戰後建設中取得了輝煌的成就。正如斯大林所說：『敵人愈是發瘋，布爾什維克也就愈加奮發地進行新的鬥爭，愈加猛勇地向前邁進。』在保衛世界持久的和平與人民的民主的鬥爭當中，在聯共黨和斯大林的領導下，無疑地，英勇的蘇聯人民將會贏得新的偉大勝利。（丁）

紅☆五☆月

五月的太陽紅又紅，解放區工人齊歡騰，
慶祝自己的勞動節，歌唱着領袖毛澤東。
×　×　×
五月的紅旗飄在空，工人階級打先鋒，
英雄出現了無其數，有一名英雄顧正紅。
顧正紅，眞英勇，領導五卅大罷工，
鮮血染紅南京路，光榮事蹟萬古流名。
×　×　×
五月的鮮花遍地紅，一朵紅花是一滴汗，
烈士的血播下了種，血汗創造新樂園。
新樂園，好喜歡，翻身工人有吃穿，
齊心努力大生產，爭取立功當模範。
×　×　×
五月的工人似火紅，鋼鐵的拳頭擧在空，
打倒國內的反動派，擊碎國外的狗豺狼。
狗豺狼，想逞兇，挑撥世界新戰爭，
全世界工人團結起，保衛民主與和平。

振東鐵工廠五人小組

文教簡訊

華北人民政府教育部於日前成立『教科書編審委員會』，聘請葉紹鈞、周建人、胡繩、陳彬然、宋雲彬、孫起孟、葉蠖生、王子野、孟超、金燦然爲委員，葉紹鈞爲主任委員，周建人，胡繩副之。現該會已籌備就緒，即將開始工作。

解放區的戲劇電影工作者與新近來自國民黨統治區的戲劇電影界人士於二十一日下午在平市舉行聯歡會，到有周揚、袁牧之、陽翰笙、歐陽予倩、史東山等三十四人。會中交換了關於戲劇電影工作的經驗。周恩來同志並曾講話，號召戲劇電影工作者到工廠、農村和人民解放軍中去，創造爲廣大勞動人民所愛好的作品。（新華社北平廿七日電）

紀念「五一」國際勞動節文藝活動通知

（一）招待工人看電影——日期：五月二日午前八時至午後七時（四場）地址：本市各公私營電影院。內容：民主東北、蘇聯影片。
（二）招待工人看戲劇——日期：五月二日早晚各一場。地址：本市各公私營戲院。內容：話劇（各單位及文工團會演）、舊戲（秦始皇、李香香等）。
（三）歌詠大會——日期：五月二日午前十時至午後二時。地址：和平區中山公園露天音樂台。內容：各單位代表隊輪唱及警藝的歌舞音樂會。
（四）秧歌會演——日期：五月二日午前十時至午後二時。地址：中山公園側體育場。內容：由各單位代表隊會演。
（五）球類比賽——日期：五月二日午前八時起至午後五時。地址：民生街鐵路學院運動場。內容：籃球、排球。（各單位代表隊比賽）
以上各參加單位未報到的望迅速報到。並請各單位代表及負責同志於四月卅日，分別到以前通知的文藝部各組去開會，以便決定一切具體分配與活動事宜，特此通知。
文藝部 四月廿八日

蘇聯卅年照片展覽會

內容：十月革命與國內戰爭，工業與農業，蘇聯文化，愛國戰爭等。
地點：東北文藝協會（大西城門裡）
時間：五月一日開始。每日上午八時起，下午四時半止。（上午爲機關團體，下午爲自由參觀）
希各機關團體事先統計人數到本會文運部接洽，以便編排參觀日程。
主辦 東北文藝協會 哈爾濱中蘇友好協會

給大家介紹幾本書 讀書

紀念紅五月

機械工程手册……夏舜編……八二〇元
職工運動文獻（一）（二）（三）（四）
蘇聯新五年計劃……二五〇元
共產主義的人生觀……八〇元
打倒蔣介石建立新中國……三四〇元
毛澤東論新民主主義的文化與教育……一五〇元
關於知識份子問題……七〇元
科學與文化爲和平進步民主而奮鬥 法捷耶夫著……六〇元
售價按基本定價一百廿倍計算
東北書店發行

鞍山建設公司

本公司於四月一日正式成立，開始辦公，並聘有工程師技師多人，辦理高級設計、製圖、包修一切土地建築大小工程，無論本市與外埠公私方面，須要修建工程者，函洽面議，均爲歡迎。
營業範圍：1土木工程、2建築工程、3水道工程、4暖氣工程、5機械工程、6運輸。
鞍山市鐵東區新勝路 電話：工程部三四三 總務部二九八三 鞍山建設公司

紀念「五一」

東北文協評戲工作組 唐山評戲院 ★第四次聯合公演★
新編評戲 兩朶大紅花 反映工廠生活的
藍澄編劇 曹介導演
主演 靑晶放 夏黃李
自5月1日起演 每日午後5時起 在北市場舊「大觀」

好消息

爲了慶祝南京解放與『五一』勞動節百貨各分公司特規定貨物減價拾天，自四月廿九日起五月八日止。
一、工人、軍人、職員、凡有證章者零購各種雜貨按售價九扣計算各種布疋按九五扣計算優待之
二、一般市民零購各種雜貨按售價九五扣計算各種布疋按九八扣計算優待之
第一分公司銷售各種花紗布疋 地址城裡瀋陽大街（舊皇宮東）
第二分公司銷售各種日用品雜貨布疋 地址中山路一五五號（舊滿毛）
第三分公司銷售各種五金電料 地址南京街一號（舊瀋陽市銀行）
第四分公司銷售各工廠職工需用之日用品雜貨布疋食料品 地址鐵西興順街七一號東北書店對門
民國卅八年四月二十八日

徵求文藝雜誌啓事

中華全國文學藝術工作者代表大會籌委會
本會評選委員會已着手作品評選工作，現亟須文藝刊物（如：抗戰文藝、中國作家、小說月刊、大衆文藝叢刊、文藝生活、文聯、希望、文藝春秋、新文藝等雜誌作評選資料），如藏有上述雜誌之一種或幾種而願意出讓者，請寫明雜誌名稱、期數、冊數、出版日期、出讓價格及通訊地址郵至北平郵政信箱第四十號。如不肯出讓而願出借者，本會當妥爲保存，於評選完畢，一定負責奉還。事關全國文學藝術工作的開展，希各界人士多予協助，爲幸。

瀋陽鐵路管理局防疫員訓練所招生簡章

一、目的 爲加強鐵路防疫工作培養防疫人員使具備防疫技能並在政治上爲人民鐵路服務之思想
二、招收名額 一〇〇名男女兼收
三、報名資格（一）身體健康歷史清白願爲人民鐵路服務者；（二）年齡在十六歲以上，二十五歲以下者；（三）中學畢業或具有同等學歷者。
四、報名地點 1、瀋陽——瀋陽鐵路管理局衛生科，2、長春——長春鐵路醫院
五、報名期間 自報紙公佈日起至五月七日止每日上午八時起至十二時止
六、報名手續 在報名期間內持學歷證件一份公立醫院健康診斷書一份及本人二寸免冠像片三份逕到報名地點報名（須持有地方政府或機關之介紹信）
七、考試日期 五月九日一日間十三日公佈（長春醫院門前榜示瀋陽鐵路局門前榜示）
八、考試科目 政治常識物理化學生理學
九、訓練期間 自五月十五日起三個月
十、待遇 學習期間供給食宿文具書籍（但被服自備）畢業後按照學習成績分配鐵路防疫機關工作按鐵道部規定支薪
十一、訓練的地址 長春鐵路醫院內
十二、考試地點 瀋陽鐵路管理局衛生科、長春鐵路醫院

招聘技術員啓事

本廠繼續招聘陶瓷探冶鍛鍊理化機械設計繪圖等高級技術人員若干名待遇從優凡出身清白技術優良而願應徵者希繕具自傳及經歷向左記地點報名經審查合格者函邀面試。報名地點：撫順市東公園八段一號撫順電瓷工廠

瀋陽市電報電話局啓事

營字第六五號
我局最近就要印製今年的電話號碼簿，凡本市各機關、團體、公私營企業和一般商民用戶，願意登廣告，請在五月五日以前，來我局營業科接頭，辦理刊登手續，保證收費低廉，效果宏大，歡迎各界廣爲利用

郵政滙兌增加八十三局

自今年三月開辦滙兌以來，各界利用，日漸增加，本局爲適應群衆寄款的需要，從五月一日起，將通滙地點擴大增加八十三局，希各界廣爲利用。
計新開辦局名：
安東興隆街、大東溝、寬甸、鳳城、孤山、牛心台、桓仁、輯安、柳河、八道江、東豐、饒陽、綏芬河、五常、方正、巴彥、賓縣、木蘭、延壽、拉林、通河、綏陽、東寧、西豐、山城鎮、海龍、新民、通遼、昌圖、八面城、清原、梨樹、農安、德惠、敦化、舒蘭、和龍、樺甸、輝春、撫樹、錦州市城內、高橋、清河門、山海關、北票、朝陽、新金、遼中、岫岩、莊河、牛莊、台安、中華大路、南京街、中央大街、大北大街、大西街（以上五局是瀋陽市局的支局），新城子、拜泉、克東、通北、望奎、蘭西、綏稜、富拉爾基、開通、泰康、安廣、大賚、前郭旗、寧年、瀋子山、鎮東、三岔河、肇州、甘南、扶餘、湯原、鶴立、樺南、滴道、集賢、解放大路、三道街（以上二局是長春市局的支局）。
東北郵電管理總局 四月廿五日

軍人電影院開演時間變更啓事

本院爲伴隨夏季時間利於觀衆起見特由五月一日起將開演時間變更規定如下請觀衆注意是荷
放假日 九時半賣票
第一場十時開演至十二時 循環五場
平常日 十一時半賣票
第一場十二時開演至二時 循環四場
第二場 二時開演至四時
第三場 四時開演至六時
第四場 六時開演至八時
八時後爲機關團體包場時間
軍人電影院啓

黃膠布

歡迎工廠、交通部門定購 電氣用
瀋陽鐵西區九道街九號 電話五五六〇七 二〇五三 膠布工廠

聲明作廢

本所前用布作的證章由今日（廿七）起作廢，新換證章是鐵製長方形白地紅字有東北招待所五字，上有紅五星，左邊有紅鐮刀斧頭，下邊有一條紅線（鐮刀斧頭，紅星，紅線皆黃金色）特此聲明 東北招待所

白城子第二街五閭住戶孫振亮將行商證明及行商營業證表（四一號）遺失聲明作廢

劉子新將東北銀行長方形徽章五二五四號遺失聲明作廢

張廣金將洮南市四一九二九八號居民證遺失聲明作廢

楊萬治一一五四號遷移證（原住北市區市府大路一七一號於四月二十日遷往瀋陽甜水廠李家村）遺失聲明作廢

海金山將阜新縣稅務局滙子稅務所行商證明書還字六九號遺失聲明作廢

宏大 蘇聯片 鋼鐵意志
文化 上海片 女犯
重慶 上海片 夜店
人民 上海片 不求人
軍人 上海片 夜店
雲閣 上海片 海茫茫
亞洲 上海片 大觀園
保安 上海片 影城記
北平 上海片 松花江上
新光 上海片 兩代女性
光陸 上海片 女犯
新生 上海片 夜長夢多
天樂 上海片 海茫茫
鐵工（西鐵） 東影出品 第十號出品
瀋陽（皇姑） 東北最後戰役
東北人民劇院 秦始皇 三集